滿洲報

(第三種郵便物認可大正十一年七月廿四日) 發行人 西片朝三 編輯人 金念曾 印刷人 金慕堯

(本報價目)每月一圓三角、六個月七圓二角、全年十三圓六角、郵費先惠、郵票不收(外國除日本概加郵稅)(廣告刊費)一行十二字起碼一日每行一圓 特別地位加倍 長期者另議 以上俱以現大洋爲本位 但朝鮮臺灣日本及其他國即以日本金幣爲本位

大連市山縣通一四二番地 發行所 中日合辦 滿洲報社 電話 編輯部(長)四五一三番 經理部(長)四〇三四番 社長室(長)二八二四番 振替貯金口座(大連)三一二三番

THE MAN CHOU PAO 142 Yamagatadori, Dairen Manchuria China.

昭和五年十一月十七日

全會第三次會議決 明年開國民會議
並決定制憲法及臨時約法 通過使館南遷指定區域案

十五日之第四次全體會議第三次大會依主席團之緊急動議 決議明年五月五日召集國民會議 同時決定該項召集經中央常務會議後由國民政府公布國民會議爲討論決定頒布憲法之日期及準備起草憲法並制定頒布憲法前之臨時約法等 爲一極重要之會議云(十六日南京專電)

十五日四中全會第三本會議討論通過國民會議召集案及其他重大案件其主要者如左

一、蔣介石戴天仇丁惟汾提案之民國廿年五月五日召集國民會議之件其召集方法使中央常務委員會制定之由國民政府公布即日實行

二、王正廷提案之爲豫備各國公使館遷往南京 須由國民政府指定公使館區域

三、取消編遣委員會之職權由總司令部直接辦理(十六日南京專電)

整理債務會開議 王寵惠之致詞
各國代表聲明諒解 研究提案後正式開會

債務整理會議由十五日午後零時半在王正廷官邸開會午餐後由二時廿分入會議委員長王寵惠代表政府陳述請協力以達成國民政府具有誠意之整理債務目的云云旋公布內外債務一覽表及國民政府之整理原案各國代表亦聲明諒解中國之誠意於三時半散會下次須由各國方面研究該原案後加入中國之債權代表而開會其地點日期現尚未定云(十六日南京專電)

劉氏代察主席
暫由張副司令加以委任

東北陸軍第四旅旅長劉翼飛已向各方通電矣早經擬定任爲察哈爾省府主席茲以中央政府正式命令當未頒到請奉張學良命令於十三日在張家口就任代理主席

晉省五軍區 各設守備司令

天津訊、晉軍防務自閻通電下野、即紛紛調動、並抱定人不犯我我不犯人主義、在晉省東南北三面佈防、以保守原有境域、近已將晉綏二省劃分爲五個軍區、每區設守備司令負責防守、以保安司令徐永昌副司令楊愛源總其成、其軍區名稱及守備司令如下、(一)綏遠區守備司令趙承綬、(二)平綏路區守備司令張會詔、(三)河東區守備司令楊澄源、(四)盂縣遼縣區守備司令李生達(五)潞安澤縣區守備司令楊效歐

日揆昨午容態
丸山總監提出辭呈

日揆至十六日午前九時之容態如左

體溫 三十七度六分

脈搏 九十五

呼吸 十五並有數次自然排尿(十六日東京專電)

丸山總監負首相遭刺之責十五日午後向安達內相提出辭表(十六日東京專電)

法使呈遞國書

法公使易路登十五日午前十時在國府大禮堂舉行呈遞國書典禮(十六日南京專電)

英國女飛行家過濟南

英女飛行家布爾斯夫人定於十七日由滬出發過濟南經京城直飛日本云(十六日上海專電)

日本駐滬新任總領事
村井倉松氏已乘船抵滬

日本新任駐滬總領事村井倉松氏十五日午後三時乘上海丸抵滬矣(十六日上海專電)

法國各地銀行休業案
下院多數可決

十五日法下院對各地銀行休業問題討論之結果對政府以多數可決信任案(十六日巴黎專電)

就任察主席 劉翼飛通電
劉參謀長到張 談行政方針

天津消息、新任察哈爾省主席劉翼飛前晚離平回張家口即於昨(十三日)就職、劉所部東北步兵第四旅、已調一團赴張家口駐防 茲錄其就職通電如下(銜略)均鑒奉、委陸海空軍副司令張陽電、委劉翼飛爲察省委員兼代主席等因奉此、遵於月之十三日敬謹就職、材任重、限越堪虞、惟有竭盡棉薄、力圖上理、尚希海內賢豪、時錫教言、除補行宣誓外、謹先電奉聞、並即日啓用印信、特就職、劉翼飛叩、元

察哈爾通信、察哈爾自晉方讓防後、軍事原由東北第五旅董英斌所部維持、政治以各機關留任職員保持現狀、前日省府方面、接到劉翼飛任察哈爾主席之消息、後即積極籌備歡迎事宜、四旅參謀長荊得文、即於昨日來口籌備就職典禮、劉本人於昨由宣化赴津、約於二三日返口、記者往訪荊氏據談劉主席昨赴津、本人(荊自稱)奉命來口、籌備就職典禮、准於三日內來省就職、此次劉主席涖察、本張副司令和平之意、人民望治之心、對於政治設施、決刷新吏治、整頓財政、肅清匪患、關於交通者、擬即興築汽車路、延長鐵路、對於實業教育、亦決積極開闢整頓、用人民政則以人才爲標準、此外並注意蒙民畜牧、以期增加生產云云、又察哈爾各機關、昨發出致張副司令電、歡迎劉翼飛、文曰、特急、瀋陽陸海空軍副司令張鈞鑒、窃吾國內戰連年、民困財竭、凡我同胞、靡不望治苟蒙鈞座體念民艱、倡導和平、登高一呼、人羣景從、南北風雲於焉休止、從此干戈永息、更慶昭蘇、皆我鈞座巧電之所賜也、此次董旅長奉軍涖張、上體鈞座和平之意、下本民衆望治之心、七邑不驚閭閻安謐、察省人民、感戴無已、頃奉鈞命劉主席來察主政、撫我邊陲、將見懷邇柔遠、遍及萬方、吉音傳來曷勝額慶、除全省各機關各法團以及民衆團體歡迎、逐行就職外、謹表微忱、伏乞垂鑒(銜略)同叩佳

山西軍繼統人物 三派角逐不下
徐永昌向閻辭總司令職 諸將羣集太原不聽調停

北平特訊、擴會最後離幷之茅祖權潘雲超、十二日亦過平赴津、據與潘同車到平者語記者、徐永昌本人原定九日晚啓程到津謁張學良、臨時突然中止、係因內部又起波瀾、徐奉委山西全省警備總司令、本未就職、當日遂復電五台、向閻錫山請另委賢能、閻向電勸勉爲其難並派杜春沂閻之衞隊旅長到太原勸駕、兼調停一切、現在重要將領、如李服膺王靖國、張蔭梧、孫楚、楊愛源、李生達、楊澄源、周玳等皆集太原、紛紛協議、對於徐永昌之繼統晉軍、有反對者、有贊成者 有不反對亦不贊成而持觀望態度者、大抵晉南系人物如李生達孫楚等、主張擁護傳作義及溫壽泉、對於徐氏持公然反對態度日來幷市所發現之擁戴傳氏標語、即出該系所爲、晉北系之李服膺周代二楊(愛源澄源)等則以徐氏爲五台同鄉之故一致贊成徐氏、保定系之張蔭梧馮鵬翥等、則以自身既非晉人、深知閻氏交托軍權、非晉北即晉南決輪不到本系人物頭上、故皆持消極旁觀之態度、目下此三系隱日露其分化之痕跡徐永昌縱使勉強就任總司令亦決難行使職權、故對於杜春沂之勸駕迄不敢貿然應允閻接杜電告後、又改電請老資格之商震趙戴文張培梅、出任調停、但趙與張鑒於內幕之復雜均以一辭、聞張學良離津時曾囑某要人電知溫壽泉梁汝舟 謂閻百川下野後、究竟軍隊交與何人、須其能負責者派全權代表來、方可商談一切善後云云

張副司令之入京與其結果?
天津客次 南陽生

反蔣軍事、茲已告一段落、其最大功勞者之東北邊防司令長官張學良氏、業經就任全國陸海空軍副司令、數日前已經天津南下赴京、適值國民政府方面、正舉行總理誕辰紀念日、及四中全會、是以北方之雄之張副司令、此次到京、其意義尚屬重大、自不待言且此次京中歡迎張副司令、正如先年北伐完成後、歡迎蔣主席之凱旋、無相懸殊、而各要人以及全市民、對於張副司令之來京、但以熱誠歡迎之者、並無他意、蓋在於感謝此次張副司令高唱和平之功勞、及對於今後之政局、多有期待於張氏之手腕故也

◎

而張氏之滯留津門、僅一宿而、竟未得會見中外記者團之機會、據其隨部下所代爲聲明者、彼此次之赴京、一爲就任副司令之拜訪、二爲參列四中全會及總理誕辰紀念會、大抵在京逗留旬日後、即當歸瀋、曾傳對四中大會、擬有發表或提出何等意見

◎

此際張氏固難多爲公表具體的意見、雖然、其此次啓節晉京之目的、不出上記數項、亦不難推察、然就中所謂受總司令指示之項、當然屬於最大要務、中外報紙關於此重大要務、由各種立場或評論之、報道之、天下之視聽、亦悉集注於此點、綜合一般通信機關之觀測、似均集注於閻馮汪等反蔣軍事之善後問題、及對俄問題、防務問題、黨務問題、人事問題等是也

◎

關於軍事善後問題、由從來之主張與態度觀之、中央當以閻馮汪之下野出洋爲必要條件、若此節不能實現時則爲期澈底的殲滅計、恐或再度動員、然在張氏、顧其出兵關內之聲明、已明示絕對不喜再亂、其擬於圓滿和平中解決者、己屬顯然之事矣、至於汪精衞如何、姑且不論、惟閻馮兩氏、果能實行下野與出洋之二事與否、在目下尚屬莫大之疑問、從而蔣張兩氏之協商如何、更足以想到將來必現出種種場合、而多數之輿論、今已似在反對從來之妥協的結果、而希望徹底的解決、故兩氏果有如何之成算、及達到如何之結果、此爲最堪注目問題之一也

◎

關於對俄問題、莫柳忱代表赴俄以來、已歷半載、尚未得何等好消息、此係關係國權國威之重要事項、其重要性尚非一部之內爭所堪比擬而東北之對俄、係首當其衝中央從來始處於間接的立場耳、然張氏既已就任副司令則由從來形式上手續上之關係、似宜由進一步將一切責任歸諸中央、惟東北之內面的事情、能否與中央之政策一致、在熟悉客歲中俄發生紛爭當時之情形者、均不免懷疑也、且蔣張兩氏、能否排除一切滯礙、完全諒解、舒見於國家的有利、且於東北的亦得一個圓滿和平之對亦最堪注目問題之一也(未完)

祈禱和平(續)
四中全會之希望 與華府會議之回顧
(黃郛)

爲問尚能經此鉅大之犧牲耶、若舉此次因戰事而死傷流之數百萬兵民、以充建設事業之工役、因戰事而直接間接損失之數十萬萬財力、以充建設事業之經費、吾敢斷言總理二十萬英里之鐵路計劃、南北兩大港之工程計畫至少已實現過半、言念及此不能不痛心疾首於輕言起釁、任意挑撥者之無良今幸軍事告終重告統一、國人經此痛度之創痛、切望朝野共同覺悟、務保持全國之統一以求得長久之和平尤望全國將士深念蔣主席十三日在國民政府紀念週時之演詞、有理、連日報載中央將於本月十二日召集四中全會、適與華會開會之日相同、彼爲大戰後謀世界和平而開會、我亦爲大戰後謀全國和平而開會用意完全相等、又載陸海空軍副總司令張學良氏、將於其前一日(即世界和平紀念日)到京預備先謁總理陵墓、適與華會開會前一日先舉行無名英雄國葬典禮情形、亦至相近似、吾人聯想所及謹敢以中華民國一國民之資格、以極忠實極熱烈之態度對當局諸公臨時建議、蔣總司令、張副司令、及此次參加四中全會各委員、應於十一日共謁總理陵墓、報告國家重告統一、重見和平、並在陵前立誓、國家經此鉅大之犧牲、前中全會同人、必上體總理親愛精誠之遺訓下念國民顛沛流離之疾苦、竭誠以圖、爲國家確立統一之基、永奠和平之礎並盼定每年十一月十一日、爲雙十一節、中央委員舉行謁陵典禮、本確立統一之基、永奠和平之礎二語爲標準、以作一年間政治經過之總報告、以慰總理在天之靈、庶幾雙十節慶中華民國之成立、雙十一節慶和平統一之告成、此種精神果能培養成熟、普遍全國、逆料今後如再有違害統一破壞和平者、不獨爲總理叛徒、亦且爲國民公敵矣、嗚呼、往事不說、來者可追吾國百廢未舉果能赤誠爲國、無論在位在野、隨處有吾人致力之餘地、希望顧念垂危之國家、垂盡之民力共同整齊步伐、向和平統一之途以前進也(完)

飛機不再襲幷
榮鴻臚在鄭與賀國光商妥

太原訊、徐永昌商震派赴鄭州謁何代表榮鴻臚文(十二)日由鄭來電云、已與何參謀長賀國光接洽妥協、向後不令飛機再來晉境轟炸、幷垣民心已稍安

諸傳飛機來 太原大驚擾
試演高射砲 又受一虛驚

太原通訊、自八日中央軍飛機、二次來幷擲彈轟炸、因之死傷多人後、本市居民、日睹慘狀、人心益形惶々、在此二日之中、飛機雖未再來、但一般人行至街市、偶聞汽車聲、或無線電及各工廠之機器軋軋聲、莫不仰面向空瞻望、藉明是否飛機、以致行人不安狀態、時觸時人眼簾、幾如驚弓之鳥、而一般無地窖全恃出城避難者每至上午九十時之間、又復攜妻抱子、紛紛出城、下午四時以後、方敢歸家所有商民、因驚悸心盛、多不能注其全付精神、從事營業、故各商店之、均行半開半掩蓋爲飛機來時、閉門可爲迅速也、每日上午十時以後、至下午四時以前、街上行人寥寥、頓現一種冷落氣像、各要人中如趙戴文、因家居閻寓、每日上午十時左右、則必偕其親近、乘坐汽車出城、乘機散心、乃九日夜十一時餘、官方忽接報告、謂中央飛機又在運城發現、此項消息傳出後、均由黑甜鄉中驚醒、秩序又行大亂、茲將是夜詳細情形及其眞相分誌於左

九夜十一時餘、總部副官處忽接報告云、運城空中、業已發現飛機五架、該處接得報告後、立即傳知防空司令部、速令砲兵按照指定地點出發、準備射擊、防空司令部、並用電話通知各要人私寓、從速設法藏避、各要人得悉後、以飛機夜間若來、非同白晝可比、爲求安全計遂多領眷屬、紛乘汽車出城所有居民、本已多入睡鄉、此時覺爲街上喇雜聲音驚醒送均紛出探視、莫不戰戰兢兢、恍如大禍將臨、一時犬吠聲、汽車聲、小孩啼哭聲大人喊叫聲、混成一片、幾有風聲鶴唳草木皆兵之勢有地窖者、鑽入地窖、無者則亦紛紛出城

防空司令部將各砲兵派出後遂令新記電燈公司、及兵工廠之電燈廠、即行停止發電故自十一時後直至天明之半夜間、全城黑暗、無一燈光

天明之後、記者因未明究竟急速出外調查、據聞係總部副官處、首先得到此項消息遂令防空司令部、從速防範及至天將明亮、仍未見有動靜、防空司令部又向副官處詢問究竟、該處亦未答出所以、於是始知係爲一種謠言但各要人以及城中居民、未免飽受虛驚矣

十日下午、狂風驟起、塵土蔽天、衆信飛機決不能來、上午之出城避藏者、相繼陸續返寓、道上行人亦夥、及二時許、防空司令部忽在城外、試放高射砲 隆隆之聲不絕於耳、因在事前未出布告之故、居民忽聞砲聲、頓又發生驚慌、不問是否射擊飛機、遂均紛紛鑽入地窖、並分別設法避藏、及至砲聲停止、始悉係爲試砲、再自前日飛機擲彈之後、官方對於防範設備、較前益加周詳省府主席商震、爲保護人民生命起見、當於日昨訓令本市公安局、在市中選擇相當地點、迅速挖築公共地窖、俾飛機來時、街市行人、可能入內藏避、所有繁華人多之處、對於挖窖、尤應特別注意、並限即日完成、又令該局迅製擔架床、預備移受傷者之用、每區以暫十架爲限、並再轉飭山西醫院、對於前日受傷之人、須妥爲醫治、以免延誤人命、開在該院療傷之徐銀換、李雁山二名、因傷太重、已於日昨斃命、該局第十三派出所、被炸身亡之警長吳守江、業已明令給恤三百元、再各機關不辦公鐘點、自第一次飛機來幷後、均已重新更改、但飛機來幷時、則尙不及十時現各機關之上午辦公、均已一律停止、下午則由四時以至九時、郵局亦於佈告、營業時間、改爲上午六時至九時半、下午四時至九時、星期日上午六時至七時、又八時至九時半、下午四時至六時、各學校由上午至下午四時前、均爲停課時間、而各校學生之因此返里者、亦頗不少、而城中住戶之回原籍者、據各城門警所之統計只昨日一日間、竟有五百餘戶之多、又總部再通令晉南沿路各縣、無論何時、飛機至境、即須立報總部、以便預防云

湘軍被蔡師繳械 又傳何健辭職
五院長更調及湘易主席說

上海訊、各院長有更動說、王寵惠調立法院、胡漢民調監察、行政屬何應欽、考試不動司法未定、何健於(八十日)電京辭湘省委及四路總指揮本兼各職、聞湘省有變化、澧陵附近湘軍、已被蔡廷楷師繳械、有陳銘樞繼任湘主席說、陳布雷將調任中大校長

告中央同志書
蔣介石於四中會時發表

南京訊、蔣主席文(十二日)於四中全會開會發表告中央同志書、長數千言、略謂此次討逆戰事後、深信本黨統一中國之局勢已經完成、叛黨亂國之徒、今後決無能再起、即起、亦自能以主義之偉力戰勝之、然國家內外環境複雜、人心趨向未同、社會將無堅定力量、今後倘須更歷不少艱辛、又敢斷言、今日之爲黨國存亡關頭、而各同志則立于功罪禍福之歧路、中正以爲今日同志所應痛切自省之標語、曰爲人、而吾中央同志所應共勉者、則在於忘我、本黨政治無基礎、由於下級無基礎、今後對一般黨員、應先勉以普通完全做人、如大會不以爲謬、應請頒布訓令、嚴定戒律、切實誠詰

甘省委全體 服從中央矣

蘭州訊、甘肅省府全體委員元(十三)日電張學良、謂略甘省政務、由本省委員會議議決處理、不用主席名義、並公推馬麟爲甘肅保安總司令、雷中田副司令、維持全省治安、已電陳中央、望我公時示機宜、俾便遵循、並請將甘肅省情形、隨時轉達中央、早定辦法云云

北平訊、甘肅省府委員楊立輝元(十三日)有電到京、大意爲大局統一、甘肅民衆、主張和平、現在甘省全省政務、由各委共同負責、聽從中央、敬候明令云

軍事審查組第一次會議
原有編遣會無存在必要

南京訊、軍事審查組、元(十三)下午二時、在中央黨部開第一次審查會、出席何應欽何成濬、朱培德、楊樹莊劉峙、陳耀英、王柏齡、陳銘樞、陳策、邵力子等、主席何應欽、計本組收到提案共五件、審查結果、已起草報告送秘書處、準備在寒(十四)大會討論、其審查意見、據聞關於編遣會議、認爲現時國家軍隊所比較切要者、爲整理及訓練、原編遣委員會似可無存在必要、現役軍人不得兼政務官問題、審查意見、送大會討論 關於剿匪善後問題、或三中全會已有決議、或總司令已定計畫、均可全權辦理、此外對軍隊訓練及軍事教育、亟待釐訂亦有決定、至全國軍額、已經規定、此次全會中並無是項提案

畫報改在下星期一附送但今日發行星期副刊

齊克鐵路 寧拉支線通車開站承辦客貨運輸廣告

本路寧拉支線現已修築工竣定於自本月十五日起開始通車沿線由寧年站及新設立之江灣(距寧年一九、五公里)拉哈(距江灣二八、五公里距寧年四八公里)兩站辦理客貨運輸所有該支線之行車時刻規定如附表恐未週知特此廣告

齊克鐵路寧拉支線旅客列車開到時刻表

北行列車(第二一一次) 站名	開到時刻	南行列車(第二一二次) 站名	開到時刻
寧年	九點開	拉哈	十二點五十分開
江灣	九點五十分到 九點五十二分開	江灣	十四點廿八分到 十四點三十分開
拉哈	十一點三十二分到	寧年	十五點二十分到
備考	本次車與由龍江開往泰安之第十一次旅三十客列車銜接	備考	本次車與由泰安開往龍江之第十二次旅客列車銜接

齊克鐵路工程局車務科

廣信錢莊緊要啓事

敬啓者鄙人日前因接受煙台開明公司股份事宜曾通知夥友搭輪赴煙走後曾三次向櫃通信定期返連以上各信本櫃俱都接見弗料人心莫測鬼技百出經理人林心銘受人愚弄誤傳鄙人潛逃乘機偽立字據希圖傾害商安同事一齊卷逃以致鄙人金錢損失名譽掃地現鄙返連已成不可收拾之狀深恐各界不明真象特速登報聲明日前報載本人拐欵潛逃並張俊江在本號存金壹千五百元純係奸人造謠全屬子虛鄙號現正請求官署嚴緝逃犯及同謀者至於鄙號存欠賬碼諸凡事務照常前來接洽特此緊要聲明

本號主人錢城敬啓

傳巨川啓事

敬啓者國歷十一月三十日即陰曆十月十一日在哈爾濱道裏軍官街華俄飯店爲次男懋樑授室猥以瑣事不敢勞動親友隆重厚貺敬謹璧謝恕不具帖伏維諒鑒

傳巨川拜啓

邊業銀行廣告

本行資本國幣貳千萬圓呈由政府核准享有發行紙幣代理國庫特權專營各種存欵放欵匯兌貼現及普通商業銀行一切業務匯水利息格外克己辦事手續尤爲敏捷如持本行鈔券作匯東三省境內各地分行一律免收匯水倘蒙賜顧無任歡迎

總行 遼寧省城大南門內路西德隆店胡同

電報掛號 九九九九

電話 總裁室 一五六四 營業 一六五八 經理室 一六五七 傳達室 一六〇七

北寧、日本長途電話 一一七一 二四五八 一三〇七三

天津 上海 大連 山海關 營口 安東
錦縣 四平街 新民 遼陽 吉林 長春
通遼 哈爾濱 安達 綏化 雙城 黑龍江
洮南 遼源 開原 海城 西安 山城鎮
新立屯 公主嶺 撫順 法庫

代兌處

逕啓者本行奉天地名現大洋元角券及京津通用角券除在遼寧本總行營業時間隨時兌現外並委託左列各商號代兌

遼寧省城大西門裏 商業銀行
遼寧省城大北關下頭 福勝公
遼寧省城大西門裏 益和永

倉庫 本總行設有倉庫辦理貨物押款

哀啓者

先嚴劉公玉川諱瑩基逝世 明蒙旅連各、遠近親友辱臨致祭親往執紼 雲天高誼歿存均感踵叩不遑謹報鳴謝伏惟矜鑒

棘人 劉英模忠稽顙

大連

勞工電車增運轉回數 車價減爲三分
區間寺溝大廣場西崗水源地 時間自午前六點至午后九點

滿電會社、以時入冬期、而電車及汽車運轉時間及車價與運轉之回數亦均隨時變更特勞工電車、改作十一系統等在寺兒溝、大廣場、西崗水源地間運轉、於十一月十六日起開通、原定之車價四分、減爲三分、而勞工電車雖與普通電車之運轉回數相同、然亦發行換車票、他如旅大間之夜間運轉汽車暫行停止、大連廿井子間特別開通、夜間運轉變更概況列後

△市內電車 十一月十六日起午前六點自車庫始發比前遲發半點鐘

△市內勞工電車 運轉區間寺兒溝－大廣場－西崗子水源地間

運轉時間自午前六點至午後九點車價減爲金票三分

△大連旅順間自動車 兩地均改在午前八點初發車夜間大連發午後十鐘半旅順發午後九點其後即停止運轉原來之午前七點初發車冬期暫行停止但自十一月十六日起至翌年三月十五日

△大連金州間 汽車仍照從前不變更

△大連廿井子間 汽車十一月十五日發車之時刻如後

△大連發前七時、同九時、同十一時、後一時、同三時、同四時、同五時、同十時三十分(三回增加)

△廿井子發 前七時半、同九時半同十一時半、後一時半、同三時半、同四時半、同五時半、同十一時半(三回增加)

三船員遭難被救

國際汽船諾威丸、於十五日午後三點、在三山島之激浪中、發見被浪冲流之山板、遂即急往救助、將山板夫王煥壽三十二歲、陳廣與二十六歲、周永發二十九歲、三名船員救出、該等不勝感激

伍堂理事上京期

伍堂理事、爲製鋼所問題之重要任務、豫定於二十日前後東渡

南滿保養院 明年四月起工 定設在小平島

滿鐵決定在大連管內小平島設立南滿保養院、於明年四月解氷後、即行着手興工、工竣後 即行開院收容肺病患者、本年度之豫算中、已經撥出全建築費、於明年度之豫算中、再撥出六十餘萬圓院內院外設備費、占地三萬一千五百坪、中央建築二層樓、並建三層樓、分作保養院、醫務室、及病室、在周圍植樹、於開院時採用醫師二名、藥劑員二名、事務員二名、技術員一名、看護婦十名、其他二十名、患者暫收容百六十名

記者協會總會開會之情形記

大連記者協會之總會於十五日午後五時、由五十餘名之新聞記者及通信記者等出席之下、在市內群英樓開會、當至預定時刻、即宣佈開會各入座後、首由會長寶性確成氏、致開會之辭、繼有會務會計之報告、評議員推薦幹事改選畢後、即移於懇親會、由本報西片社長發言、爲祝記者協會、及諸位之健康、一齊乾杯、則一堂言歡杯盤交錯、迄至八時餘、始盡歡而散云

貔長間新航路

自貔子窩至長山列島間新開輪船之航路、於十五日午前八點就航、船名爲宇佐丸云

通學用專車 金福線試運轉

滿鐵定於明年四月起、在沿線運轉通學用之專車、暫定於十二月一日起、先在金福線試行運轉云

仙石總裁東渡 於本日出發

滿鐵仙石總裁、爲濱口首相遭難、定於十六日朝自大連發、陸路東渡又因連日會議及關於其他重要問題、定於十六日午後一點半開重役會議、全部集會於滿洲館特開會議、而總裁上京期、遂改於十七日午前九點、自大連乘急行車就上京之途云

中央公園設施 六年度之計畫

中央公園之改良工程、本年度均未能照期實行、只虎溪橋之改築、已得關東廳之認可、定於來年三月解氷後、始能着手興工、更於六年度之豫算中、修造製氷會社後方之水草池、於該附近設施中國式庭園、目下市役所、正在計畫準備中

△製氷會社後水草池之築造並附近之一部中國式園庭且改造費五千圓

△周圍之道路施設費五千三百七十圓

△公園內幹線道路擴張費一萬四千六百六十四圓

△同幹線道路及中國式庭園之東南部道路新設暗渠費二千五百圓

△工事監督費二千圓

△雜費四百六十六圓

法院事項

△起 訴▽

△原告 松本儀助被告李純亭請求欠賬款金七十六圓(十、廿二)

瀋陽

副司令入京之先 飭令辦理黨務 現已印志願書分送四省 以備入黨塡寫備案

東北之黨務前者雖在進行之中惟未見若何發展若何成績茲聞張副司令在未晉京之先曾飭令對於黨務應及早辦理以期實現以黨治國之目標現聞當局印有入黨志願書甚夥特分送吉黑熱遼四省分別將同志姓名職業年齡籍貫按表塡列備案云(星)

飭各鐵路局 不准僱洋員

東北交通委員會近奉南京鐵道部來文略謂本部爲注重交通事業審愼國權起見凡國有各鐵路局非有契約上之關係者不准雇用洋員其有特殊情形私自任用者應須呈部核准後方得任用以示限制用符部章仰即轉飭各路局遵照(捷)

被災二十八縣 令緩征課賦

財政廳以去年夏秋之交淫雨連綿因水淹沒廬舍冲毀被區縣區業經派員查勘並據各該縣造送被災地畝清冊經廳所詳加審核被災縣份有瀋陽營口遼中海城遼陽台安錦州義縣綏中盤山新民鐵嶺開原東豐本溪鳳城臨江安東彰武遼源昌圖懷德梨樹共二十八縣歷準酌緩課賦地畝計共二十七萬一千八百三十二畝刻已通令該縣府知照矣(星)

北寧路至營口 車票價一律 輪船實行停駛

北寧鐵路局前爲便利旅客以資招待計曾規定由該路至營口或營口南岸票價一律可搭輪至營口南岸不另收費等情已誌本報茲聞該路運輸處以所備之營口渡河輪船因時屆冬令河水結凍特定自本月廿一日起實行停駛現特令由瀋陽城站以及其他各站佈告旅客一體週知云云(捷)

省府第二科長 升任昌圖縣長

省政府主席臧式毅氏現以該府第二科科長祖福廣已升任昌圖縣縣長所遺科長一席職關重要未便虛懸特調委第一股長洪怡賢氏升充遞遺股長缺委任馬炳恩充任以專責成現已分別明令發表各該員已到職任事云(捷)

慘殺八命之兇犯 兩名執行死刑 臨刑時一極從容一則大罵

一時鬨動遐邇造成社會大恐怖之商埠地淸然里李鏡州家之八命案正從犯自經捕獲後已在法院審訊數次正犯王維國從犯鄧海泉雖未承認互相推諉但證據昭昭無辯別之餘地緣此已於十月十三日在地方法院刑庭分別宣判死刑並決依懲治盜匪法之規定不得上訴嗣後王維國雖向省政府遞呈駁該案就中有錯希圖調查更審然事尚遷延月餘乃未確定近以案關人命不能再事疏忽當月之十一日之省委會即將該案通過准依原判處以極刑並命法院檢察處遵照執行因之法院檢察官吳序賓劉秉鑑於十四日上午携帶司法陳警長張法警乘汽車馳赴小南關第一監獄稍爲休息於十一時首將王維國由監提出並告之曰今日執行對於家族有無遺囑王聆言不惟面不改色仍作昔日之剛强語謂本人之死並無所戀視一平常之事耳言畢從容赴獄內刑臺授首受刑歷五六分鐘之久方行絞死王頭戴水獺皮帽身着古銅色線春面皮襖將王之屍首成殮後旋提鄧海泉即告彼行將執行令其遺囑鄧遂呼冤大罵並謂人是王維國殺的何處我死刑大關不已看守無奈當依法綑紳其雙膀擁入刑台登時絞死而地方檢察處以王維國鄧海泉既經執行死刑按例均須殮驗以示愼重遂於十五日上午十一時特派吳劉兩檢察官赴監獄刑場殮驗同時通知王鄧家族派人備棺前往領屍否則由監獄發棺掩埋王維國之家族聞耗之後即遣人備棺將屍領出擇日掩埋噫轟動一時之八口命慘殺案至此已殺人者終得償命信不虛也星

公安分發 捐冊五百本 廣募隊長恤金

本縣公安局長王國棟以已故公安大隊長趙永璞剿匪陣亡身後蕭條殊堪憫惻而應廣募恤金以慰忠魂因此與縣府孫主席磋商妥協印製捐冊五百本俵散於各機關各村公所及旅外同鄉等多多勸募以恤趙君之妻子誠善舉也聞各機關各村公所之捐冊由縣府頒發至旅外同鄉各官長則由公安局直接郵寄然則趙隊長之妻子得免凍餒者皆政警兩當局篤念忠蓋之所致也

孫縣長壽辰 署內演劇助興

日昨(廢歷九月十七日)爲縣長孫殿魁氏四旬晉八壽辰本縣各機關首領以及各區警團士紳均先期製備壽帳屆時送往府內藉表賀忱孫縣長特備筵席款待來賓並在署內演唱堂戲二日以資慶祝藉助興趣聞是日共接收壽帳八十餘架並有其他貴重壽品縣府門前車水馬龍極一時之盛焉

剿匪期現屆滿 匪患仍如故 再延期三個月

邊署司令長官以夏防期間胡匪猖獗當按本省形勢及駐軍情形責成各部隊長官限期分區剿辦曾於本年七日間先後電令劃分區域並須發剿匪辦法各在案查前訂剿匪期限業已滿期該各地匪患迄未少減眷懷民生情何以堪茲爲使商民高枕無憂計爰特延期三個月由公佈日十一月至來年一月底照繼進剿以期地方久安而重地方更爲期澈底並委孫慶錦爲遼寧省剿匪司令李振聲爲吉林省剿匪司令何柱國爲熱河剿匪司令同心協力使東北永保安然云(星)

張誠德辭舊職 任第二師長

閻錫山前委張垣之警備司令張誠德向東北振旅入關被即派代表與東北接洽願爲投効復因殺虎關附近之土匪猖獗張即率兵前往痛剿頗有功績張副司令前曾去電嘉獎並任張爲東北騎第二師師長張已有電到部謂本人已於十日在張垣就東北騎兵第二師師長同時即辭去閻錫山所委之張垣警備司令之頭銜矣以示決心服從東北爲國效勞云(星)

訥河

農會增加會費 又發放新斗

本色農會常年經費除按農戶所種地畝攤派柴草金(每畝地派谷草豆楷各若干斤按斤作價收錢不收草)外則按戶抽收會費其規定每戶一年納江錢六百吊現聞該會因江錢毛荒擬將會費改爲大洋兩元臨時作價仍收江錢目下即行派員下鄉按戶抽收以資應用云

本縣改用小斗曾誌本報現農會爲便利鄉下農民使用起見特製造新斗若干面通令各民戶到會承領每面收工本費江錢三千一百吊各戶聞訊紛紛來縣到該會購領云

農安

公祝孫縣長千秋

農安縣長孫振棠氏賢令尹也雖蒞任未久所辦現行政各事無不完善若長此以往教化大行仁政必有可觀且道德之心溫恭之貌對待僚屬尤異常密以致本邑各機關首領無不與該縣長忘形友莫逆月之七日係該縣長千秋之辰猥因防軍傳連長等因剿匪陣亡停柩南關娘娘廟正籌辦追悼以慰忠魂遺臨喪則不歌之聖訓不欲舉動祝賀當有某機關首領約二三知已盛備旨酒佳餚均于日下午三時齊集縣政府藉酒祝嘏該縣長義不容辭只得領受云云

各界紛弔傅連長

農安駐防陸軍第四旅長常洋橋氏日前帶隊校閱中途與著名匪首黑省等股匪接仗彼時騎兵連長傅子安曾副官劉排長目兵某某皆勇往直前奮不顧身以故先後戰歿該旅長痛失三將仍督隊進剿非盡滅醜類誓不回兵雖有本邑各界電請返回以重防務該旅長堅持前議不准所請昨始將該連長等靈柩接回停放娘々廟重新裝殮聞旅長之意暫停勿殮俟剿匪凱旋時重新追悼惟本邑各機關首領多與傅家相好一聞彼等因公殞命悲悼可憫各以冥觀輓聯等項遂于八日齊集前弔祭各盡哀而散云云

安東

廣利甚安全 並未遭風浪 是誰妄造謠言

頃據市內一般人藉日前之暴風天氣紛傳政記公司輪船廣利號出口行抵老鐵山又有云勞山一帶遭風船客有不祥之風說記者當電訊該公司並無遭風浪之危險情事究不知何等人突造此說駭人聽聞之謠惹得市內山東客商隨該輪同藉者之關係方面街談巷詢一若實有其事者此等幸災樂禍者太無心肝云

海城

警界升沈錄 袁分維章另委

公安第六分局長袁維章因某項事件居於嫌疑地位現經公安當局下令調回總局另候任用遺缺以督察員陳友邦前往接替又紅草泡金局員土河堡沈局員牛庄李局員三處互相調缺以收人地相宜之效也云

令嚴緝共黨 以免危害治安

本城公安局現奉縣政府訓令由省府轉來公函謂中央政府訓令各縣長一體嚴緝免致潛伏市鎮危害治安該局接得斯項訓令後當飭各區警官著一律遵令嚴密搜緝矣

周分隊長將釋放

前公安隊步兵三十四中隊長周秉章因剿匪不力被公安王局長撤職看押聽候察辦一則會誌前報茲經公安局再四調查該隊長尙無其他不合情事王局長念該周氏任差多年警鐵聽風味已歷數月矣乃秉恤隱之心向縣長爲其緩頰謂彼年老多病既無別項不法應請縣長准其覓保釋出以觀後效聞縣府已允即覓保釋放現已撥歸一分局看視待保到即行開釋云云

長春

編組搜查檢查各隊 維持縣境治安 魯局長愼重冬防之一斑

本縣公安局長魯使民氏少年有爲堪稱警界明星辦事素著勤能不辭勞怨久社會所推重聞魯局長以現屆冬防初長春交通重鎭難免匪徒潛跡其間若不從嚴辦理則治安堪虞況現值赤禍橫行尤關重要不容稍忽魯局長特令如各分局組織戶口搜查隊專查丙丁戶及共公場所檢查隊專檢查旅館汽車伙房小店密查隊專合查盜匪赤共等重要事宜刻聞魯局長通令各分局限即日武宜具報并由局派員數名分赴各分局調查本店實行可見魯局長認眞職務之一班矣魯氏前途無量願魯氏勉旃

公安局治安會議

長春市公安局長修雲汀氏近爲將屆冬防地方難免不無宵小潛滋特於本月十三日上午十時招集各區隊長以及督查長各科長開治安會議當場由梁晉一督查長提議時屆冬令地方宵小極圖思逞地方治安首關重要特請飭令各區隊上緊注意搜查以免遺害地方公決責成各區隊盡力搜查無業流民即行收容教養工廠至關於火事及地方興革事項甚多歷經四小時迄下午二時始行散會云云

蛟河

奶子山煤 吉長路改用

吉長路行車及其他各項用煤先均採用撫順煤炭近以金價關係該項煤炭昂貴異常每噸須銀洋二十餘元近頃該路運輸處當局力謀節縮經費於是有改用蛟河煤之議蛟河煤質雖次於撫順煤但實際上亦能應用且價目每噸不過七元較之撫順煤每噸可省十三四元之譜該路月用煤約六百餘噸是則每月可省八九千元使用之後已證明無有障碍今後即一律改用蛟河煤炭云

吉林

戀愛之誤人 一少婦兩情夫 三人同罹法網

本縣公安第一分局長崔文鐙於月之十三日得公民潘德貴報告謂現有宋玉書者誘拐有夫之婦現寓城內某客棧崔氏當命崔遣趙巡長將此一對野鴛鴦一並捉獲來局更據舉發者云此案確係三角戀愛內中尚有一何景文現寓於西站新華理髮處復經趙巡長踪跡捕獲押在一區當假預審時記者適在第一區少婦潘陽人李姓現年二十二歲係省城內某校卒業婆家寓皇學胡同自幼許與呂振山爲妻呂家資產甚富婦過門後覺誤解自由花前月下不時偷情春光一經洩漏黃蜂彩蝶紛紛而來該氏色艷麗身裁苗條嫣波流慧實駭生春見者莫不傾倒近來先與宋玉書實行戀愛宋因爲李氏製衣履購脂粉所費不資漸至阮囊羞澀婦見宋之黃金垂盡復戀一何景文何係一濶少又富有多金於是一對情侶由潘陽双々逃至營口轉入大石橋復遷海城宋玉書以少婦薄幸乃踪蹟來海見何與少婦双宿双飛不禁醋素惡發偕人到區舉發終至三人同罹法網戀愛之誤人也如斯夫

招集分局長隊長等 會議防匪防火 檢查行人取締堆積木拌

吉林省會公安局劉局長現查時屆冬令天氣嚴寒大江封固巴犁上市當此之時最易發生匪案對諸冬防事宜頗關重要以維公安公安局遂於日昨召集各分局長各隊長各科長等開冬防會議討論三時之久至午後兩點始行散會其議案

(一)各區應通知設有電話之舖商凡有借打電話之人須先考其是否正人並於發話時務須置人在旁監聽倘蓋內含欺詐作用或窺見其可疑情形得隨時報告局所查究

(二)松江北岸所設木質柵欄原爲預防車馬行人危險及戒備出匪人出入限於最短期內責由管區分局長切實查考倘有破壞之處應即急力修理並對柵欄門分別責成切近住戶管理於黃昏前即加鎖閉

(三)各區客棧伙房人力車廠飯館伶人下處等處所須申各區召集訓誡命其對於容留之人或物特別注意如有可疑人及物得按檢查手續行使身體及衣物之檢查並令照章登錄店簿或戶口雜居簿將寄居人姓名年齡籍貫職業往來年月日逐一登記爲即變動將隨時報告管局所考查

(四)各區偏僻地方舖戶每屆黃昏須令一律閉門各即營業必要者可於門市板上留一方孔以便營業而免疏虞

(五)對於未拉坐之人力馬車逾過夜十二點後一律不准在街停放或遊行

(六)每日由吉長吉敦吉海三路早晚客車來吉之韓人雖有德勝街及車站分所之報告惟下車後在共寄居之處似無詳切之查考究竟是否辦理正事有無其他不法行爲嗣後應由各分局嚴飭各分所隨時查察以防發生意外

(七)近日天氣寒冷所有長警棉靴茲已發放穿用惟脫下之皮鞋應由各分局長嚴飭所屬長警均須一律擦抵潔淨並用鞋油刷打一次責由管庫分所長妥爲保存以待明春換用各該區保存公有物品有無疏忽應即責成庶務處分區考查具報

(八)現值冬季各商民均行設置火爐並堆積柴拌關於查考一節早已三令五申嗣後除由各區仍再嚴飭所屬照章取締外並責由消防組長按日往赴各街胡同切實調查隨時報告以憑飭區辦理

李鎭使往返匆匆

吉長鎭守使兼步兵八旅旅長李桂林氏茲因重要軍務於日昨由吉長中東來吉當即三日謁熙不司令商請機宜以事關重要未便滯省李鎭守即日晚車匆々返長云

每日繪圖紅樓夢

第三百十三回

香月尙先生繪 (禁止翻印轉載)

急得襲人忙拉他說、你老人家瞧瞧可怕不怕、告訴我們去回老太太太太去、你老人家怎麼先哭起來、李嬤嬤捶床搗枕說、這可不中用了、我白操了一世的心了、襲人因他年老多知、所以請他來看、如今見他這般一說、都信以爲實、也哭起來了、晴雯便告訴襲人、方纔如此這般、襲人聽了、便忙到瀟湘館來、見紫鵑正伏侍黛玉吃藥、也顧不得什麼、便走上來問紫鵑道、你纔和我們寶玉說了些什麼話、你瞧瞧他去、你回老太太去、我也不管了、說着、便坐在椅上、黛玉忽見襲人滿面急怒、又有淚痕、舉止大變、更不免也着了忙、因問怎麼了、襲人定了一回哭道、不知紫鵑姑奶奶說了些什麼話、那個獃子眼也直了、手脚也冷了、話也不說了、李媽媽掐着也不疼了、已死了大半個了、連媽媽都說不中用了、那裏放聲大哭、只怕這會子都死了、黛玉一聽此言、李媽媽乃久經老嫗、說不中用了、可知必不中用、哇的一聲、將所服之藥、一口嘔出、抖腸搜肺、摘胃揭肝的、啞聲大嗽了幾陣、一時面紅髮亂、目腫筋浮、喘的擡不起頭來、紫鵑忙上來搥背、黛玉伏枕喘息了半晌、推紫鵑道、你不用搥、你竟拿繩子來勒死我是正經、紫鵑哭道、我並沒說什麼、不過是說了幾句頑話、他就認眞了、襲人道、你還不知道他那是傻子、每每頑話認了眞、黛玉道、你說了什麼話、趁早兒去解說他、只怕就醒過來、紫鵑聽說、忙下床同襲人到了怡紅院、誰知賈母王夫人等、已都在那裏了、賈母一見了紫鵑、便眼內出火罵道、你這小蹄子、和他說了什麼、紫鵑忙道、並沒敢說什麼、不過說幾句頑話、誰知寶玉見紫鵑、方噯呀了一聲、哭出來了、衆人一見、都放下心來、賈母便拉紫鵑、只當他得罪了寶玉、命他賠罪、誰知寶玉一把拉住紫鵑、死也不放、說要去連我帶了去、衆人不解、細問起來、方知紫鵑說要回蘇州去、一句頑話、引出來的、賈母流淚道、我當有什麼要緊大事、原來是這句頑話、又向紫鵑道、你這孩子、素日是個伶俐聰明的、你又知道他有個獃根子、平白的哄他做什麼、薛姨媽勸道、寶玉本來心實、可巧林姑娘又是從小兒來的、他姊妹兩個、一處長得這麼大、比別的姊妹更不同、這會子熱刺刺的、說一個去、別說他是個實心的傻孩子、便是冷心腸的大人、也要傷心、這並不是什麼大病、老太太和姨太太只管萬安、吃一兩劑藥就好了

嵩田醫院花柳專門

本院對於花柳一科專門研究素有心得所用之醫藥器械皆係德國最新發明者無論新久如何危險之花柳病即梅毒下疳淋症橫痃等類或屢經醫治而不見功效者何妨來院一試不但收效敏捷而且取費從廉一經醫愈之後永無復發之患本院研究斯症實爲濟世活人普救同胞非金錢目的者可比如困苦貧民無力就醫者一概分文不取患者諸君注意幸勿一誤再誤也

嵩田醫院花柳科謹啓

◎總院遼寧小西關大街上頭路(茂林賓館對門)

分院哈爾濱道外正陽八道街口

美育賓

美國出品美育賓聖藥風行歐美有口皆碑自運華以來深受各界諸君之歡迎又經內務部化驗農商部註册並在東省各官廳立案及各大醫生證明認爲強精健腦補腎扶陽唯一之新藥也確有返老還童之效恢復青春之力凡服過者皆知靈驗異常功效無比而市售之普通補品不及此者遠矣謂余不信之即請一試方知言之不謬也

第一廣嗣延年良藥也凡腎虛陽萎之人早服一日美育賓則早得一日痊愈矣功效偉大非獨自誇患者一試便知非魚目混珠欺人之品者可比也定價每瓶大洋一元八角半打九元各埠大藥房均有出售

東省總經理哈爾濱道外八道街信昌藥行

小友樂園

新詩　秋風
（吉長附小第十一級　張必敬）

秋風吁！
可惡的秋風呀！
自從你來到、萬物都懈怠了
你要知道一片片的樹葉都被
你吹得垂頭喪氣的四散奔避
花草也都被你吹得霎時化成
烏有了
你爲什麼這樣不近情理、這
樣慘暴
他們正在埋怨你呢？
他們現在只有希望那可愛的
春光來救他們
好了！
他們的救兵來了
他們要被救出黑暗的世界、
回復他們的快樂的時候、
你還有這般威勢嗎？

新詩　秋天的音樂
（吉長附小十五級　許復生）

淅瀝淅瀝的雨下得不止
知了知了的蟬兒叫在樹枝
野外的蟲聲四起
呼呼的風聲不息
這秋天的音樂
都聽在我的心裏

霜的自述
（海城盤嶺小學校初三年級生　孫殿純）

吾爲誰固夫人而知之矣、吾初本爲液體從天而下、遇空中寒氣、乃變爲固體、以凝於地焉、當人見吾之時也、名吾爲霜、吾常墜於草木之上、草木遇吾則脫葉而枯槁、夫人生之所必需者、必賴有衣食住以養之、而吾能使五穀草木之類、至秋而成熟、故人之不知吾者、謂吾爲無益、而吾則應時而降、若世苟無吾、則有春溫而無秋肅、紅紫爭妍、將無已時、亦不可以成歲矣、吾亦何害之有
一九、十、一九

銀圓
（海城南盤嶺小學校初四年級生　孫殿國）

銀圓！銀圓！銀圓！
波濤似的張皇
哄動了多少愚氓
精神顛倒、魂魄飛揚
身爲你卑躬折節
心爲你計短思長
無情的銀圓啊！
你可能離了資本的實藏？
來救救這個飢荒
殘忍的銀圓啊！
你怎不飛到貧士的空囊？
給他買點衣裳
嗟！
資本！資本！
原來是你太奔忙
貧士！貧士！
你未免也太悽涼

頑皮

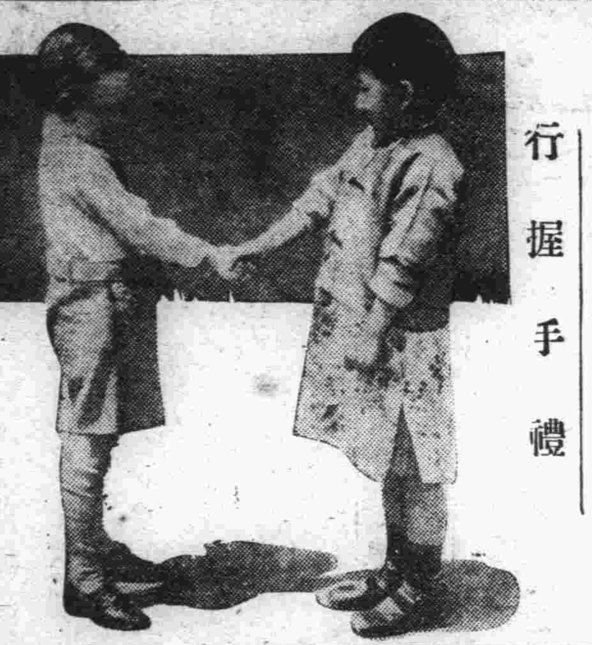

行握手禮

幼年時代之孟子
（小孤山會啓蒙書房二年生　劉成綬）

孟子生於山東曲阜縣名軻字子輿鄒人也受業於子思之門孟子幼年讀書其母以紡織爲業孟子忽中止母引刀斷其織誡之曰汝之逃學若斷斯織也可不學乎自是之後孟子乃大倍勤學他日孟子東家殺豚孟子問其母曰東家殺豚何爲母曰欲啖汝旣而自悔曰子將有智而欺之乃教之不信也遂買東家豚肉以食之識其不欺也孟子後卒爲諸儒之冠後世尊爲亞聖故名流百世嗚呼吾人雖不能如此而仿行以爲模範則可矣

孝親說
（小孤山會啓蒙書房二年生　劉成綬）

人之生也至襁褓時飢不能自食寒不能自衣父懷抱之母乳哺之至於成人且又教之以職而且父勤於外母勞於內總爲撫畜子女計嗚呼其勞如此吾儕豈可安坐於校飢則知食渴則知飲不思父母之恩乎故善孝親者無終食之間違父母之恩造次必於是顛沛必於是夫曾子者蒸梨出妻善全孝道此乃人之所知孝親若曾子者則善矣雖然不可違親之善行如孔子曰父在觀其志父沒觀其行三年無改於父之道可謂孝矣又當如曾子戰戰兢兢如臨深淵如履薄冰之警惕以守身方成完全孝親之人也吾儕之人豈可不以孝親爲貴耶哉

雙十節感想
（吉長附小第十一級六學年一期　許寶起）

十月十日就是十九年前的革命軍在武昌起義的日子、也就是我們脫離專制壓迫而得到自由的日子、所以每到這天全國人民都很熱烈的來慶祝、我在今天、便引起了一些感想、自從推翻滿清專制建造共和以來、已有十九年的工夫、國內的軍閥、仍是爲自已地盤打算、年年戰爭我們國民那能想到共和的幸福呢？可惜做了多年的共和國民、只不知饑寒交迫、終年處在槍林彈雨裏、這那裏有快樂的日子呢？不過我們感激當時起義的革命先烈的功蹟、而慶祝罷了、假設我們想到那些當全的幾教育侮辱國體、把未開採的鑛山、未敷設的鐵路、與一切的權利、爲滿足個人的私慾、便完完全全押給外國送了禮、因此便把我們這一個堂堂的古國鬧成一個次殖民地的位可憐我們全國國民知識還很幼稚、不曉得民權是什麼東西、更不知民權是由人民自已爭來的、並不是政府賞給我們的、所以我們在今天不要隨聲附和、應當從此努力起快起來爭民權罷！我們要不爭民權、怎樣對起武昌起義爲革命犧牲的先烈們呢？

中秋之月
（吉長附小第十一級　梁麗如）

可愛的中秋明月！
你怎麼一年只來一趟？
你看家家戶戶都在那裡歡迎
頌揚、
聽那劈拍的鼓掌聲一陣一陣
的炮竹響、
夾着沖天的歡樂聲歌唱、
都是歡迎你的光亮々、
願你放開擴量沖破一切黑暗
照在我的身旁！
使世界永遠的光亮輝煌

害臊

重九登高記
（欒家屯普通學堂四女高玉香十三才）

陽曆十月三十日、那天就是陰曆九月九日、故曰重陽節我們學堂先生、和學生、欲效古人登高之舉、即於是日午前八時許、在本堂出發、所經過的道路、眞是山紅水綠、滿目中一片秋色、不多時就到凌水寺、我們登階而上、齊集廟院、一同行禮畢即參觀所塑神像、瀏覽後、冨蒙該寺主持明朗法師、率先生及余等登彼東方最高山峰、眺望秋景、遠看東南、海茫茫、近觀高山、蒼松、俯視山下、籬菊乍放、紅葉正肥、煞是可愛、遠眺片時明朗法師復導余等下山用飯但山路崎嶇、危如羊腸、偶一失足、即生危險、直至到廟之時、天已正午、用飯畢吾等趁此天高日晶之日、空氣清新之地、男女學生、志却疲倦、而遊興勃發、打洋鼓者有之、吹洋號者、唱歌者亦有、各各快活、人人精神、時將三時、先生曰、天氣漸涼、北風頻吹、不得不與山靈作別矣、於是整隊排列、照來時之路而歸學堂矣星期無事援筆誌之、以作明年重九紀念云

熊岳溫泉
（熊岳高二十一級生田樹聲）

熊岳城東有溫泉、距城八里路旁種植楊柳偏設電燈電話其地洋房高樓、巍峩數丈、汽車馬車、往來不止、每至星期日、常約同學三五、來此沐浴、池在河心或河干、水熱如湯、故又名湯、河邊森林參天、緊陰濃厚、氣候溫暖、池水澄清、眞是宜人得很、入池後、身體便覺輕爽、精神便覺愉快、更能解毒殺菌、故有瘡疥等病者、洗之莫不即愈這是非常有價值的、所以附近鄉人、及官紳行旅、來此沐浴的、絡繹不絕、可惜若是美池、國人只知享利、不知經理、以致外人尋得、在此經營建設、被其佔據、國人雖仍得在此沐浴、然遠不如外人之佔勢力、不也甚可惜麽？我們同學友呀！要怎樣努力勤學、以圖其將來呢

言語不慎致招重責
（鐵嶺四小初十四級　鄭範儀）

我校高一級、有一位周國志君、他生、很頑皮、又好多說話、因爲他這樣不好的品行、所以時常自找苦吃！這次的笑話、也就是他的主演一天他拿了一份報、看有本校袁君的、『吃大虧的克叭』他坐在教室門前的階石上、不住的念道、『嗚…嗚！…叭！…叭！…』念個不住正遇着一個女老師、他生來很胖！走起道來轉合轉合的他是走到教室門口、那不知進退的周國志、仍是不住『叭叭！…叭！…』的念、那女老師、以爲他是譏笑自已的走道的樣子呢、登時大怒、一手扯了他的衣袖、口裏說道、『眞、眞不要臉、你這個孩子、竟敢侮辱老師、…』說着從教棹裏、取出了戒尺可憐的周國志、這時是有口難分辯了！一頓暴打、支牙咧眼、被屈含冤的挨過了！等到後來、明白了眞像、女老師也不禁的大笑說『該該！誰讓他多說話來？』小朋友們、病從口入、禍從口出、這位周先生、因爲好高聲誦文、而得到戒尺的賞賜、！哈！豈不令人、可憐可恨、又可笑呢？
十九年、十月、十三日、

老虎！嗚！嗚！你怕不怕？

漁樵相嘲小故事
（臨江縣新民小學校高一級第三學期生年十四　于湧川）記於自修室

村南漁人、村北樵夫、一日從事漁樵、各不相擾、一日漁人持釣竿、往江岸捉魚、樵夫携鋸斧、入山中伐樹、二人在路中遇見、彼此閒談數語、輒互相譏笑起來、漁人道、『余手持釣竿、或網罟坐於水濱、綠波蕩漾、清風徐來、悠然塵世之外、不受權勢之侮辱、不貪名利之虛榮、亦不遭貪官汚吏之欺凌怡然自得、樂何如也、又可以以魚換錢、得錢買米、一家數口、衣食無缺、舉世之人、無有能及余之優樂者、以視子之終日、登山爬嶺、辛苦非常、不但受有力者之壓迫、而且受豺狼虎豹之侵害、與余相形、奚啻天淵之別、子盍舍樵而從漁』樵夫曰『不然！我持斧鋸以時入山騁林道遙於青山綠林之內寒則曬陽炎光之下、暑則乘涼濃陰中、作吾作也、休吾休也、自有其身、他人莫得干涉、而又口吸新鮮之空氣耳聆婉囀之鳥聲、目觀四季之佳景、侶友潔濯之麋鹿、樂也陶陶、至於兕猛之虎豹聞吾斧聲之聲、莫不相率遠遁、又安能爲余害也、談到子之業漁、固有可樂、然而亦有至大的危險、蓋以小舟往來水上、如遇颶風、或誤觸暗礁、恐小舟顚沒、子之身體難免不葬魚腹之中矣、和我相較、弗如遠甚、子何舍彼而就此、二人爭持不下幾至動武、經人解勸始息戰爭、吾以爲漁人以捕魚爲業樵夫以打柴謀生、名稱雖異然所以自食其力則一也、故不可互相譏嘲、夫漁樵相嘲由於見識不廣、各執一端之所致也、乃世之號稱士林班馬、胸通今古者獨然謬於偏見、蒙於阿好、往往顚倒是非、泯沒眞僞、至於痛詆嘲駡、厥狀極至可笑！曾漁樵之不若也、悲夫

通訊　給園主先生的信

園主先生！
你爲我們小朋友們、不知費了多少心血和腦力、開闢了這一所極美麗的樂園、叫我們到這極快樂的園子裏來唱歌、講故事、說笑話！活々潑々的遊々逛々、你這樣爲我們打算的大恩惠、簡直和教我們的先生是一樣的、所以我們是最感謝、最歡迎呀！
可是這樂園的大門口兒並沒有堅著叫遊人注意的牌子所以對於這遊園的規矩、有點不大明白、每想去遊的時候、就有點兒不放心？
在好幾個禮拜以前、我們西普的小朋友們、曾胡亂的湊了幾塊兒稿兒、叫郵便送上去、眼睜睜的盼到現在也沒有登出來、我們就更懷疑起來了？
觸犯遊園的規矩了麼？
作品沒有登載的價值麼？
郵差沒有送到麼？
所以我大着膽子、寫了這封不通的信、來請問請問！
園主先生！親愛的園主先生你肯不肯指教我們呢？那是我們最盼望、最感謝的！敬祝
你的健康和快樂！並求你原諒！
西山普通學堂三年乙組
李潤財敬上

自尋野草試單方　毋乃太古乎

自尋野草試單方在昔科學未興自亦不爲無補今則草廉士醫生藥一藥之發行皆歷經科學之研求與實驗似非直接乞靈野草之必要矣即以如意膏而論實歐美精深科學之藥劑師多年研求之結果乃集舊式藥膏之長加以改良與益而成淸涼滋潤解毒生肌擧凡疹瘰疥癬疔瘤癰疽疥瘡熱瘡爛腿以及湯傷跌損割破蟲螫以一敷即愈又奚煩乞靈於野草哉

如意膏價目每匣七角三匣三元五角郵費不取遠東總發行上海江西路四五一號草廉士藥局各藥房均有出售

賤賣載貨自動車

伯利式用過半年之間（能載三千斤以上）
金票六百元
金州西街長電話五十七番
振英號謹啓

急用華人女招待員

員數　十名
年齡　自十七歲至二十歲
勤務　通勤或住勤隨意（如家族同樣待遇）
詳細請同其父母至敝園面談便知
西崗子平順街二〇番地
前春和樓舊跡
金華園事務所啓

嗚謝楊岐山醫師

岐山大醫師醫術高妙

前由南滿醫科大學畢業歸來懸壺同壽醫院該時僅震其名之盛未悉其技之神今夏余患熱症奄奄在牀危篤已極家人親友均形恐慌由舍親梁曉人先生之介紹而就醫師診治藥針並行一針而見效再針而病若失足見醫師調劑用藥之有方未歷兩月賤體霍然今已飯量加增精神復舊能如是者均岐山醫師一人之力也特此登報鳴謝作一介紹

陳丕政敬謝

農業公司開幕廣告

謹啓者鄙公司本時代之要求謀農業之發展始提倡而組織成之所有股東純粹由千餘戶之農業生產家洽意集合營業宗旨專備各農業家蒔種需用如糧種雜貨各樣菜種諸多物品不勝繁載括而言之凡我農業家應用之品無不完備所有合貨俱按消費組合辦法零售批發較比市井所售價極便宜保兼選買東西兩洋各國菜種其菜種之優劣實方具有般實保證以防陳腐不生及錯種之弊尚聘有素有農業經驗之專員對於試驗種實良莠並區別菜種應適於早晚確有研究而播植之方法及施與肥料之多寡更能盡情了然如承賜顧無不詳細開導以期可免意外損失庶乎益我農業良多望我農業家盍與乎來

營業科目

大米洋面白糖
各種農具洋犂
羅釐各色雜粮
砒酸鉛硫酸銅
日光牌過燐酸
月星牌膠皮鞋
代理各種煙酒
電磨製造格面
各國優良菜種
噴霧器及剪鋸
各種藥材硫黃
各種頂上肥料
國產足量豆餅
中外各國罐頭
純良養蜂器具
代運外埠客貨

大連市沙河口大正通百拾七番地
農業公司謹啓
電話九八五六番

聲謝孟院長救出苦海

啓者鄙人念載黑癮日處愁城曾迭次尋醫求方卒未解除自度毒深入骨今生絕望孰料天賜活路客月經友人介紹入西崗博愛醫院承孟醫天成院長及日本女醫士等用最近新發明之藥液注射並服以不帶痲醉性之藥劑回憶自入院之翌日起即覺精神爽快果不出兩星期間己將鄙人遍體煙毒掃清還我本來面目曷勝感激大德想鴉片流毒甚於洪水猛獸同胞因此犧牲者不可勝數至希諸癮君子速登彼岸請赴博愛醫院解忌鄙人於感謝之餘謹願爲各界介紹焉

沙河口大正通一一九番
源和樓主人谷立仁啓

世界大戲院

自九月二十七日起　連映五天・
六集
武俠神怪愛情巨片
火燒紅蓮寺
夏佩珍　胡蝶　鄭小秋　主演
（下期佳片預告）
三四五六集
乾隆遊江南

夢忠頭路百　揆忘煙露

遼寧小西關郵政局對過
百揆製藥公司
醫藥欄電話一二八四

本行煙露製鼓口碑風行東北已爲社會上所公認各機關所愛用者也無論冬夏亦無論男女老幼以及多年煙癮吃煙向吸白面打嗎啡注射巴畢拿路者均能自始律忌除並管保一痛至終沒有一點無苦並准能管保絕無不能離藥之患因此藥是專能清解血中毒質者也

步思頭路爲李百揆醫學士在四洮路總院長時完全由中藥所發明者能治子宮筋腫（俗名倒開花）實爲中西各醫所驚奇者也其他如月經不順或過多或連月不走或閉塞或腰痛不見或經來腹痛全身發和子宮內膜炎白帶過多連年不好喇叭管炎左右下腹疼痛飲食不進身體孕婦部發熱白帶衰弱不孕疼痛有硬過多子宮收縮下腹病塊亥有年久不良病貿（少女十六七歲黃經閉塞面黃肌瘦咳嗽發熱身體衰弱）者均能馬到成功管保必好

哈爾濱同昌藥房營口豐利藥房安東福興堂復春堂開藥牛施醫院小孫家台世較古房長春興亞藥房吉林永分原公司江省中西藥房

感謝長戒除鴉片嗎啡斷癮之恩德

大連市越後町
民生醫院楊燧人院

敬啓者同人等受鴉片嗎啡毒害歷有年矣曾經各醫院戒除足未見功效茲有大連民生醫院院長楊燧人氏新創戒煙方法親自注射針斷癮迅速并不似一般英鴉片等毒質品注射及內服經期迭減之法者可比無論輕重新陳毒癮一經保險藥期內莫不完全戒絕不至白耗金錢毫無痛苦之弊既斷身體強健快異常前雖縱有宿疾莫不隨之俱失在院親見戒除者七十餘人足見楊氏戒煙妙法無出其右同人等得癮今已徹底剷除感激之餘無以爲報特此登報聲明俾受鴉片嗎啡毒害之同胞知所問津庶不至盲從區區之意聊申謝悃

嗚謝人
大連市普蘭店　任漢卿　于致高　王玉東
皮子窩城子疃　隋香圃　初長江　劉德明
金州　閻子深　袁寅東　李貴三
蓬萊山　王金山　高宏學
鞍山天　王致臣　梁景信
奉天（德棧）復縣　吳榮嘉　孫桂亭　傅明山　張松橋　孫殿卿
同啓

沙河口分社　電話九九五六番

上海大戲院

新設電話二二五四七番
陽曆十一月十六日起映
暨南公司出品
武俠冒險巨片
鐵血英雄
武俠片之先峰
冒險片之嚮導
表演的細膩……
角鬬的冒險……
下期准映
嚮馬之子
（武術山東故事影片）
暨南公司大出品

瑞有氏黑色補丸

瑞有氏黑色補丸專治男女貧血五勞七傷氣喘咳嗽先天不足後天虧損少年破身太早夜夢滑精常出凉汗精冷精滑子嗣艱難自汗盜汗腰腿酸疼形容枯瘦小便夜多年久白濁或婦女之白帶及年久不受孕凡由腎部發生各症服之非常有效強精固腎如無病常服體質強壯精神充足永保無腎虧之虞

定價每打三十元每盒三元　小盒一元二角

外埠函購皆可郵寄各埠大藥房凡經售西藥者均有代售倘無處購買將款滙至分行購買立郵不悞

總行上海英租界福州路八十二號瑞有氏藥行
分行哈爾濱道外正陽街西頭　瑞有氏藥行
遼寧十一緯路西南電報局東屋

瑞有氏藥行啓

東北交通委員會材料購辦委員會招標廣告

本會現奉東北交通委員會核准標購交通材料茲將購置機關材料名稱數量等項列表於左凡願承辦者希即先期來會登記領取標單並索閱詳章其已登記者即派員領取或函索標單爲要

購置機關	材料名稱	數量	開標日期	交貨地點
洮昂路局	汽缸油車軸油電機油石鹹油等	十三種	十一月二十一日下午三時	洮南洮昂材料廠
又	止閥阻水閥接管套活節十字管等水道材料	一百零二種	十一月二十四日下午三時	又
又	亞鉛板鐵板各種工具鋼鐵條銅線等五金	九十五種	十一月二十五日下午三時	又

會址　遼寧東北交通委員會

建築公司注意

一、錦州交通大學禮堂藏書樓暖汽電燈等項工程
一、投標各商均須遵照投標簡章辦理否則無效
一、投標押款現大洋一千元圖說費五元圖說費無論得標與否概不發還
一、自登報日起除星期及例假外每日午前九時至十二時午後二時至五時可到會領取圖說標單及投票簡章
一、開標日期定於十一月二十四日下午三時在東北交通委員會會議室當衆開標

雙美人牌香皂

營養皮膚
潤增色艶

クラブ白粉本店謹製

食必有時

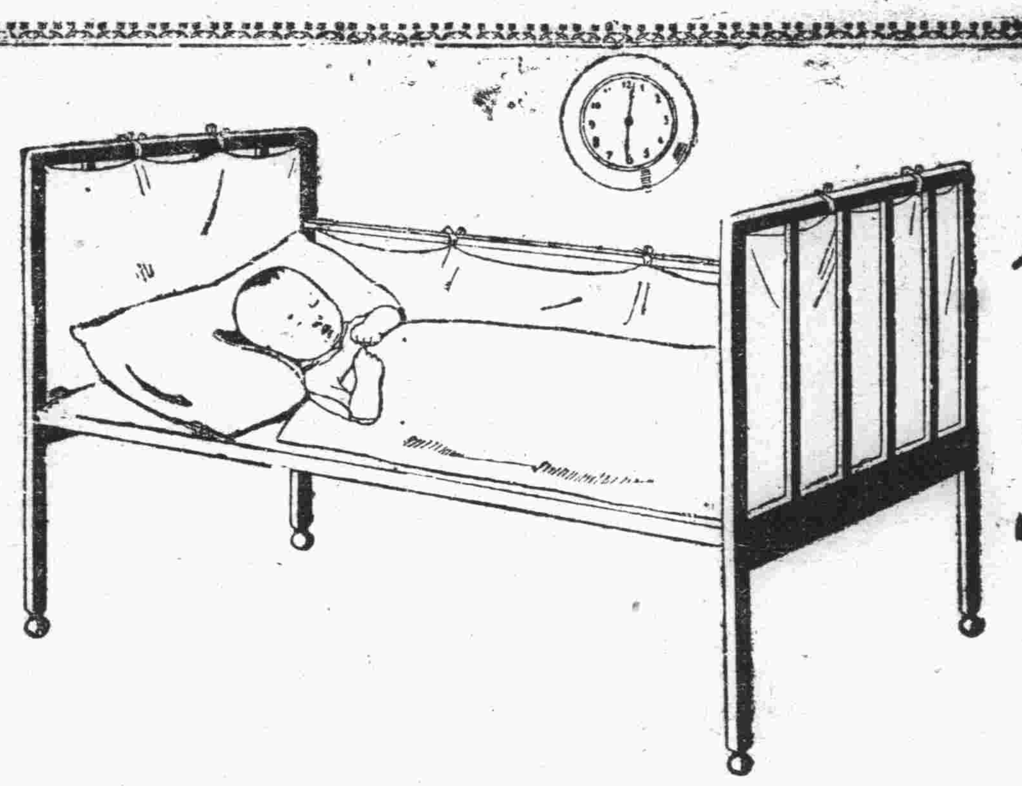

古人有言食必有時。所以節食欲。重衛生。對於小兒。尤為重要。蓋小兒腸胃細弱。哺食須有定時。每見雇用之奶娘。於小兒哭則哺之。不問其饑與否焉。以致常有不消化等症發生。然用

勒吐精代乳粉

哺兒。依表冲調。按時而哺。食卧皆有定時。非特於小兒身體及消化大有裨益。且能養成堅忍能耐之德性。乏乳哺兒者。曷試之。

乾卯大連分行有限公司

（欲索樣品寄郵票四分 即爲呈上但須剪下此票）

五淋白濁一瓶断根

哈郎淋濁丸

夫之淋症將其愛妻傳染致死者

泰西某醫學雜誌中揭載淋毒傳染可畏之實例數則其中有「夫之淋症將其愛妻傳染致死者」一文讀之令人懍懼且求治亦頗感困難試一讀下文即可鑑及也當某年之冬天氣嚴寒一日有丰貌堂々之貴紳携一美婦病態奄々到某醫院就診某紳固居某局々長之要職據述其經過乃於四年前曾留學某國紳少年倜儻不奈獨居每於暇時輒眼花宿柳遂偶染淋毒初不過由尿道時溢膿汁不甚介意繼覺疼痛難堪乃就診於某醫不旬日症頓愈紳士頗自欣慰詎翌年當新綠芽々之候其症又隨草木而復萌因再向某醫求治病愈後畢業歸國於寧家之夕其與愛妻良晤自當歡叙團欒之樂爾後漸覺其妻面色憔悴大非乍見時朱唇玉貌之神形觀其行動萎靡舉止無力面黃肌瘦寡言鮮笑初以為必因家務紛繁操勞過度所致卽細加體察似有不然遂向其妻就問病原始猶支吾及至病已顯露乃云由子宮日下白滯下腹部時作隱痛實難堪忍紳士陡聞頗為驚詫卽赴醫就診經醫診察結果始知為本夫之淋症所傳染病已沉重施治已遲甫經一星期復發腎盂炎倍覺苦痛而其妻遂致一命嗚呼矣究其眞因其夫四年前所羅淋病雖當時治癒而其淋毒均蘊結於內潛伏身中一且畢業歸家盡傳之於其愛妻體內致成不治之症洵屬一可怕之實例也云々其他有由淋病引起如肺癆膀胱破烈及各種難治之險症因而致命之青年不知凡幾且有因父親感染之淋症致蔓延及於子女初生郎二目失明等々之實例不勝枚舉試讀以上之實例細味斯症之險誠可畏也感染淋症之初時卽須服用優良之**哈郎淋濁丸**早為治癒不然歟延一日病深一層愈亦較遲世人海有信治淋病之難而甘自棄置聽其自然者誠大誤矣因致陷於久淋者頗多若有於尿道中感覺痛癢或溢出膿汁時卽應服用**特製哈郎淋濁丸**服後於胃中卽溶解而流入腸內與腸之分泌物化合消毒力旺盛而再混入尿中俟排尿時與尿共同洗滌尿道內之毒菌以達治療之目的故雖如何頑惡之淋症必能完全治癒是**哈郎淋濁丸**為合理的最良藥也

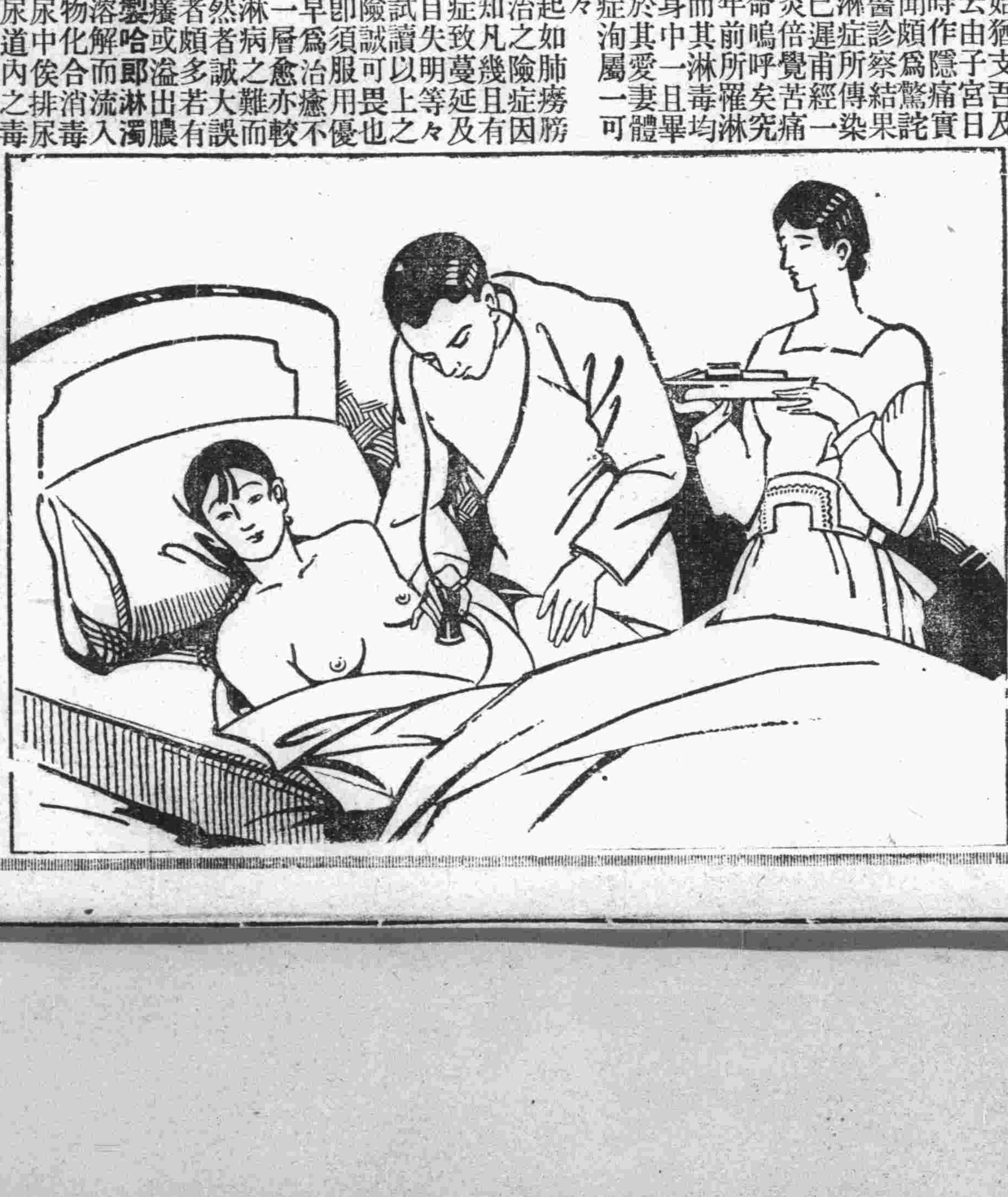

溢出膿汁時或感覺痛癢時除服用**普通哈郎淋濁丸**外又須將**哈郎治淋座藥**由龜頭挿入尿道外口內卽表裡兼治奏効更速此為理想的治療法也欲知根本治療之法於每晨第一次排尿之際將其尿排入玻璃杯中而驗視卽尿中不能認出混濁物或細糸狀物是為完全治癒之憑證也如不然患者仍宜繼續服用**哈郎淋濁丸**或使用**哈郎治淋座藥**如斯患者自細心注意繼續治療待愈後絕對無再發之虞否則少量之飲酒或一經房事其症卽時復發致成終身之累也

哈郎淋濁丸（特製） 大瓶 四元五角 中瓶 二元五角 小瓶 一元二角
哈郎淋濁丸（普通） 大瓶 二元 中瓶 一元二角 小瓶 六角
哈郎治淋座藥 大盒 一元 小盒 五角

哈郎良藥發售處 順和公司
大連市山縣通九十一番地

一切疼痛 服下立止 哈郎止痛片

何種疼痛吾人最難忍也敝公司多年研究自出心裁發明一種良藥精製而成名曰哈郎止痛片如頭痛。牙痛。眼痛。腰痛。經痛。背痛。骨痛。傷風等症服用之在三分鐘之間必能治癒矣藥價每盒三角

代售處

哈郎各藥各埠大藥房均有代售

洮南興隆街 和發順
黑龍江省城 富山堂
奉天日本站 誠昌堂
鐵嶺西門裡 義和堂
奉天小西關 廣濟堂
奉天小西門 新新
奉天鼓樓南 五州
營口永世街 中西
哈市傅家甸 長壽堂
安東市場通 誠昌堂
遼陽西大街 義和堂
北平東單街 東亞

遼陽大和通 安達
千金寨東街 德泰興
哈爾濱道外 賓球
吉林粮米行 五州
安東道署街 瑞祥泰
長春北門外 中西
大連監部通 華泰
金州南大街 康德記
海城中街 華西
遼寧鐘樓南 大成
營口魚市口 五洲
天津旭街 廣濟堂

滿洲報星期副刊

發行所 大連市山縣通一四二番地 中日合辦 滿洲報社

微聲

（小喬）

灰黯的天氣、而又嚎吹着帶殺氣的狂風、在這一個正方形的小店房裏、雖然受不着狂風的侵犯、但從窗縫裏吹進的冷氣、已足以使這位失去了左股的病夫不安然了！他凹凹的兩眼、尖尖的鼻子高々的顴骨對峙着、好像兩座枯寂的坟墓、蒼黃的臉色被灰黑的天色映照着、實在沒有一些生氣了

他呆呆的凝視着他邊身的一頂破軍帽、他的尋思更緊促起來、於是他過去的一切、一切的一切、都衝撞到他的腦膜裏來

媽媽爲着我從軍、勞勞叨叨的鬧了不止一夜、但是我已經領到了人家給的養家費、還有什麼辦法呢

『討飯吃也不從軍』我的妻緊握着我的手這樣說、我何嘗不知道哩、不過爲了七十元錢的養家費罷了！

在我離家的那天、媽媽哭哭啼啼的說、『我只有你這一個兒子、我已是七十多歲的人啦、』我的妻隆腫的兩眼似睜非睜的說、『餓死也應當在一塊兒呀…』這時候那位惡狠的村長、反叱咤的督催我起程、我却一句沒有安慰他們、尤其是我的五歲的秋兒、緊扯着我的衣襟、啊着小嘴說、『爸々！我不叫你走！我叫你走！』媽媽和妻都哭了、我何嘗不難過！我走出了十幾步的時候、秋兒依然在喊、『爸々！我不叫你走！……』媽媽勉强的安慰他說：『秋兒！不要喊啦、你爸々不久就會回來的』我那時也是這樣想、我絕不想：

就這樣離開了家鄉、離別了我的慈母、愛妻、幼子、我永遠不會忘記、但我相信這是很平坦的、我依然相信不久就會回來的、絕不想……火熱般的陽光平舖在大地上我們依然喘吁吁的跑步體操這是很難忍的吧！但我仍然是很泰然的！

但是、在那一個深黑的夜裏不知爲着甚麼、就開拔了！陰森森的夜色、却含着不少的危險性、使我驚起了！上火車呀下火車呀！徒步走呀！簡直使我糊塗了！但我總覺得這時侯的吹號聲、却有些像不平常的音調啦、他們都蒼白的臉默默無聲的、彷彿想着甚麼、我呢？我只想我的慈母、愛妻、幼子、他們或許又爲着我悲泣、但我依然相信不久就會回來的現在現在我已是絕望了！媽媽你知道你的兒子倒臥在這冷落的小店裏嗎？愛妻！你知道我已是失去了左股的殘廢人嗎？秋兒！活潑的秋兒！我絕望了！我只希望着你安慰你的祖母、媽媽、唉！你的知道我是將死的人嗎？你們還是不知道些吧！

他想到這裏、兩隻乾的眼角裏、吐露出兩滴眼淚、但是已沒有向外滾掉的可能了！天色更陰黑起來、烏々的狂風怒嚎着、天空裏彷彿火線似的閃爍着、隆重而驚人的雷聲隆隆的係叫、他惶恐了他懷疑又是戰地了驚嚇、傷感、痛苦…就足以使他絕望、使他們絕望了！

蔣介石遊雪竇寺

國民政府主席蔣介石氏前此軍事勞頓特於十月廿五日回浙江奉化溪口原籍休息此爲與其夫人宋美齡女士游雪竇寺時扶杖登山之情形

歸之夜（二）

（拙夫）

我說：那末咱就不乘車、我倆沿着水平的路線走去、當天明月、照在我們的頭上 把我倆的影子、映在地上她因爲穿着高跟皮鞋、所以同我的影子差不多的、我又在她略後點、所以我倆的影子是並肩齊長的、但仔細看去、總是我的影子比她長些、她幾次要想長過我、故意加快走上一步 但我也不放鬆略會把步跨大一些、就依然到在她影子的前面、她是傲勝慣的、一定不肯干休、一非得我矮於她不可因此倆人的脚步一步快似一步、二步緊似一步、彷彿在那裡賽跑了、如此走上好一段路、還是我覺察道、你不是說和我在月下散步嗎、照這情快簡直是和我在月下賽跑了世間那有這樣的緊急散步呢、她被我提醒、也發起笑來、就帶笑說道、那叫你一定長過我的呢、我也笑道、那叫你實際矮於我呢、她沒話可以回答、只兒强說、實際已被你占長了去那末空際、應當讓我一時占長了、我不忍故拂她的意思、就略遲脚步、說你要長、就讓你長罷、我最希望你長得膀進月宮去做嫦娥、她薄慍道、如此我卻不長了、我見她含嗔了、只得逗着她說、孩子氣卻使不得啊、我倆無語了半晌、只是向前走去、目光仍注在地上的並肩雙影、這時我們的脚步、是放慢了、我以影子也似蝸牛般蠕々而動、我只是躊躇、倒不敢跨步、因爲我不忍去踐踏我倆的影子、原來這時的情景分明我們跟着影子、微風吹來了、她身上披的斗蓬、下擺飄舉、映著瀉銀清光、大有乘風仙去、掌上身輕的曼態、我不覺念着白居易的詩道『風吹仙袂飄々舉、猶似霓裳羽衣舞』、伊聽了不怡道、這是長恨歌呀、路傍的綠樹、時時倒影在我倆的影子上、々的、蓋地陰濃、她不住挽着我、喊我避過這黑暗的樹影、說道我不顧任何的黑影、遮掩了我人的靈魂、她說這話是乎含着萬種柔情、鼓着千分勇氣、水汪汪眼波、已是溶溶欲泣了、我的傷感也輕易給她鉤起、但我可只能安慰她道、天上的月兒、永久光明着、我倆的影子、也永遠不致分離或湮沒的、她非常信任我這句話、說我們的命運和前途、一齊交給光照天涯海角的月姊罷、我不能再說別的話、實在也沒有勇氣說別的話了 （未完）

貞妮

（陳春沂譯）

約模行了十二哩、我便到了一個市鎮、在那裏過了一夜第二天早晨、我仍舊向東北方進行這樣繼續行了四日每日大約行二十哩至二十五哩、在這時候沒有什麼特別的事情引起我的注意、天氣是晴明、而我覺得體力精神都非常奮發、在第五天兩點鐘的時侯我到了一個小小的市鎮、我進了一家低狹的旅店、在食物櫃檯內我看見一個巨大肥碩的店主、旁邊站着一個美麗、穿得很好看的女子、我對那個肥胖的店主說：『房子、我可以在這裏找到食宿嗎？』

『先生、你來得眞合時、再過一會就可以用飯』他一邊說、一邊摩擦他的一對手

『我覺得酷熱而且餓了、我想洗洗手和臉』

『貞妮！』那肥胖的店主用笨重的聲音說：『帶這位先生到第七號房 讓他洗洗手和臉』

『那不行』我說『我有個古怪的習慣『在這樣酷熱的天氣有什麼比一個抽水筒再好的呢』

『貞妮！』那店主用着同樣笨重的聲音叫道『拿一條干淨的毛巾帶這位先生到後面廚房的那個抽水筒』

於是那個玫瑰臉、穿得修潔的女郎走到一個抽斗、取了一條雪白的毛巾、她向我點頭叫我跟着她走、我跟着貞妮走了一回到了後面廚房廚房的盡頭有一個抽水筒我把手放在龍頭下說道：『搖吧！貞妮！』貞妮用一隻手輕々地搖着、毛巾仍舊沒有放下

洗完了手我便除了頭巾、衣領把頭靠在龍頭下面說道貞妮放下毛巾盡力地搖吧』於是貞妮放下毛巾、用兩隻手捉着那個抽水筒起勁地搖、好像從前不會這樣用力似的、那些水流過我的頭面頭髮長垂到地這樣地過了一分鐘我用促息內聲音叫道：『好停止吧貞妮』我站起來半刻回轉了呼吸、從那隻細軟的手拿了毛巾、擦乾了手和頭、然後回過頭來對着貞妮深深地嘆了一口氣、說：『這眞是生命中一個快樂的剎那』

宋子文與其夫人

財政部長宋子文氏赴粵視察財政現況擬對全國財政作成整個計畫提出四中全會討論此爲十月三十日公畢回抵上海其夫人張樂怡女士特赴碼頭迎迓留影

寄給亡友

（C女士）

k、我的姊姊！

中秋節過去了、可怕的嚴冬即刻要光臨、姊姊！去年的此時是如何的景况？

朋友！請你不要怪我、當你病時、我幾番想去看你、但是却幾番被我矛盾的心弦所不許、終於失却了相見的機會、虛僞的客套、我也不必說了、與其說是不必說、倒不如說不會說、只把我的苦衷述給你聽、希望你在天之靈能原諒我一些

朋友！你的病是否傳染？我到現在也不知道準確、據母親說是傳染病、但據L君說、這病並不傳染、爲了母親的愛我的原因、使我深信母親的言語、這並不希奇啊

朋友！你不信你的母親說？當我每次下學從你家門前走過、我何嘗不想進去看你但是我是被範籠罩在母親的愛的呵！只要彷彿看見母親緊々囑咐的面容、使我犧牲了一切的一切、朋友！你也許和我表同情吧！也有時我不顧一切闖進你的家門、但是「你不要去K君那裏、她的病是傳染的、你的身體太弱、自小時一直到現在、不知費了幾許的心血和金錢、你若再有個好歹、豈不坑死人？」這字字攻進我的心房刺痛了我荊棘的內心、唉！朋友！我全身的勇敢被這幾句微顫而溫和的言語所融化立刻失却了自由、拚命似的一直跑回家中、我想你家的傻人和兩路的行人、一定以爲我是有點瘋病就是我自已也似乎覺得可笑呢！朋友如果你在世上、你不笑我嗎但是你的笑聲我不能再聽見了、回憶去年此時、同車而去、携手而歸的景像、能不令我寂然流淚？

這樣一直過了一兩個月、而矛盾的我並沒有去看過你一次、依然想着你了到學校時、向你直接申述委曲、但是這是夢啊！

某一天、我循例走過你家的門口、你的乳母夾了一捲花紅綠綠的紙、忽然看見了我、急忙招呼、我怔怔的問她、你好了沒有？她嗚咽着說：「我們的十二姑…過去是斷天死的……我買紙替她糊衣裳、她病時十分想你、臨危時…還記念你、說你不來看」、她叫我去叫你、來和她見一面、可惜我沒有找着你家的門、失了你們見面的機會、可是你爲甚不來看」呢」矛盾的我呢答不出一句話來、悲哀的眼眶中流出了純潔的眼淚、我本想說幾句話來安慰你當年老的乳母、可憐我那時的喉嚨裏如塞了東西、却說不出話了終於悵悵的回家了、回到家中、一句沒有說、哭了起來母親很希奇、以爲在外面受了委曲、很慈祥的安慰我這更委實使我號啕

過了兩個星期、這中間我不知流了多少淚啊！朋友！你如果曉得我這種情緒、你當然會原諒我的、朋友？你瞭解我嗎？

我擡頭去看看你的姊姊、母親還囑咐我快回來、你家屋中氣味不好、叫我不要多玩、沒有你、我還在你家玩嗎？母親的愛太深了、未免錯想了

你的母親見了我、就不禁惹起想你的心腸、呵！你知道你的母親怎樣愛你、我的母親怎樣的愛我、你想我、我也想你呢！但是爲了慈愛的高牆所阻礙、使我們不得相見、請你不要怪我！別了、永別了、我們後會有期呵！

五年來日日相聚的朋友C上

割取橡皮之原料

最近因世界的蕭條橡皮呈空前之低價圖示爪哇一婦女以茶碗由橡皮樹上採取可供膠皮原料之液汁之情形

可憐的黎先生

（希元）

「上燈」「營捐」「借墊」種種呼聲、閙遍了大半個四川省現在是民國十九年、四川的糧稅、少的上到三十幾年、多的上到四十幾年了、還有其他種種無名目的派欵、更是層出不窮、命令一下、馬上拿錢、不然就得受嚴重的處分啦

四川民衆、除承受上述各項苛捐雜稅外、加以兩年以來各地都遭乾旱、有收一二成的、有顆粒不收而田家反向田主索食的、軍政當局、不惟沒有振濟的意思、還儘量在濫加捐稅以及種種名目的派欵、祇知道說「拿錢來」罷了

川省最苦的縣份、現在要算富順、威遠等數縣了富順、威遠、本不是怎麼磽瘠的縣份、因爲經過連年的摔敗搶掠和旱災、就變成枯瘦的地方了！但是比富順、威遠更苦的地方、也還不少、我不過僅就我所親覩的地方說說罷了）盜軍遍地、盜匪橫行、民衆所受的痛苦眞是一言難盡、有些受逼不過的民衆、相率棄地而逃、強悍的就加入軍匪裏面、大家來做「殺人越貨」的勾當、所以富順等縣、簡直沒得一片乾淨地方了

黎厚青先生、是富順苦民衆的一份子、他一夫一妻、四個兒子、本來人不算很多、但是他先人遺產、只收得四五石谷子、偏偏近兩年大旱、收得一兩成谷子、每天必需的開門七件、都不能安安穩穩地維持過去、說聲不對鍋灶就要告休息更兼他的四個兒子中、有三個都到讀書的年齡了、黎先生的本領祇能弄弄筆頭、他自已教兒子罷、每天生活沒人設法就要生問題、把兒子送到外間學校裏去呢！學費更無法籌措、於是黎先生不得不唉聲歎氣、困處愁城了

有一天黎先生同他夫人（碧君女士）正相對愁歎的時候碧君說、厚青！我們這個家庭、窘迫到這樣、再不設法怕會餓成餓鬼咧、厚青說、可不是嗎？但是窮到如此、親戚朋友、連躲避還來不及那個肯幫助我們呢？祇恨我的父母、沒有生給我一身柔筋媚骨、不能舐痔吹牛、祇讀得幾個「饑不能食」「寒不能衣」的背時文字、要相經商、沒得資本、要想做工、沒得力氣、其他一無所長、眞怕會餓死咧、碧君說、境况如此、另外也不好設法、我想、你還是暫且累集幾個學生來教書總可以撈他幾文我呢！就替人家太太小姐們做女紅也可以掌些零錢、暫且把難關渡過、再想別法、你看怎樣？厚青聽了、說道唉沒法沒法、祇得這樣罷半月過後、厚青居然召集了幾個學生、在他家裏念起來從此就任職胡猻王了、碧君也向公館裏領得一些針黹來做他們這苦家庭的生活、也暫時告了個解決

燕子

（吉長局附小三年生朱慶）

小燕子！
小燕子！
你的身子多伶巧
你的尾巴擬剪刀
你每天在樹上舞蹈
你每天在空中奔跑
眞是一種自由鳥

商工會議之全體

工商部爲振興實業解決民生諸問題召集各部各省各市代表並聘請商界領袖專家及華僑於十二月十一日在南京勵志社開全國工商會議此爲是日上午全體恭謁總理陵墓留影

端賴無線電信動作之軍艦

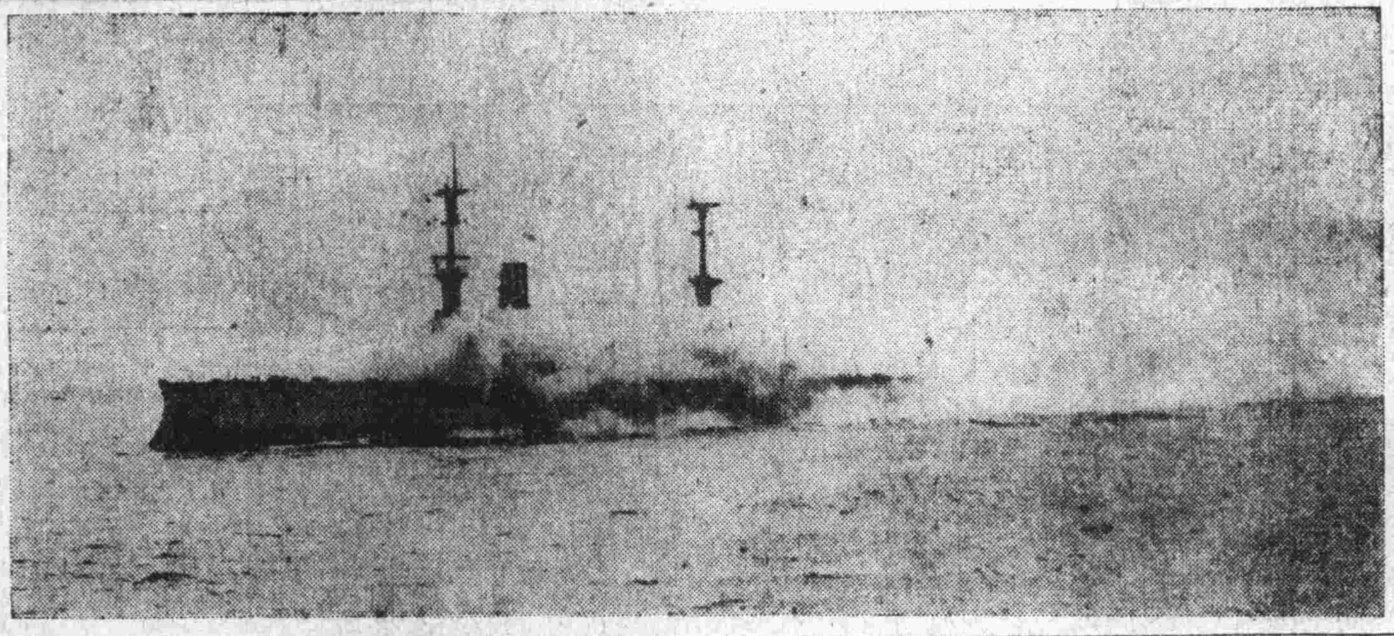

德國海軍所有之用無線電信動作之午奚林根號軍艦在海軍實戰演習中受戰鬪艦哥危廉斯巴克號及其他之攻擊時張其煙幕應砲之情形按無需艦員操機即能動作之此種軍艦今後於實戰上必有許多之貢獻於軍事上殊有可供研究之價值此午奚林根號係用以前之戰鬪艦所改造者與本國海軍之先秋里恩號同爲一種無線電信動作艦云

加拉哈里族婦女

圖爲廿古地方加拉哈里族之婦女彼等不解文化爲何物乃無知之人類耳

月夜遊甘露（續）（樂擬）

出了水亭、過一度蒐瑰人遍灣到北固山脚下、菊痕告那四粒淡白而分立着的怪石、是『寶劍石』係孫權和劉遺下的我環繞了一週、細細地撫摹了一會、良爲唏慨後來菊痕挽着我的手、仍然同到水亭的旁邊、讓到池畔柳蔭中的一方長的青石上坐下、她也落坐、談談各個我的現狀、和學校的形情、也討論了會時局、及人們的生活問題、此時看那池中的鷺鷥、彷彿比目魚似的、在水裏同游同食、時刻不離少頃、殘月西沉、晨光漸漸吐露、目擊這傳暗而欲明的山色、景物的情緒、刺入心靈、使我的靈魂、復又陶然沉醉、出寂優遊

正自沉默、忽一陣陣的農風、從林後吹來一片歌聲、哀婉凄涼、分明是撥我愁腸、側耳聽時、只聽道

晨露未盤入田來、
晚年萌芽出田去；
不家忙碌有盡時、
姑媽病緒無時了！
病魔呀！
怎忍心？
舍去媽罷！
兔姑擔戰心驚！

歌聲中斷脚步低微、但聞悲苦嘆息聲、嚶々咽々、幾不可辨、我的心緒、被她歌聲、心中頓然一酸、底手呆下淚來、菊痕也很表同情的爲之慘然、看他的眼際、已隱々的現着淚痕、忽對我說道：『我們登土阜看去』我應了一聲、忙立起身、隨着他跑到柏樹林中、他登在高的土塚上、我的身材太矮、盤在樹的幹枝上、目光尋聲而注、只見那山谷中央的大路上、有位女郎、全身素服、布鞋、青色長襪、藍色的布織圍裙、青灰布的上衣、烏黑的卷髮、手提竹籃徐步徐歌、越歌越遠、漸漸難於辨悉了

母親母親！
求你莫哀！
姑去拜佛！
佛到魔散！
母親母親！
求你莫哀！

女郎的歌聲、徐徐隨晨星而西散、觀音洞的山峰、遙遙領着女郎前進、愈遠不能辨認

正值聞聲見影、旣喟且感之際、從山崖絕頂處落下一條黑影、在平地奔騰、駛行奇疾、黑狗似的向觀音洞穿去、我此時膽戰心驚、很爲女郎担憂、彈指間、那黑狗果然追及女郎、距離百碼許而已、此時我心房鹿鹿、毛髮悚然、再看女郎、也自方寸大亂、手足無措、跟蹌山谷中、沒法躲避、我見這情形愈覺駭然！全身發抖、樹枝覺爲震動、因欲探問菊痕究是何種走獸、如此厲害、菊痕二字未及迸出、但聞嘖々々々三聲槍響、從樹根下猛然發出、我不是驚惶失措猛被槍聲動心頭、由是陡受一驚、兩手一鬆、双脚不能自主、立摔就地

睜在土地上定了一定神、就見菊痕拿着槍、很高興的在土邱上比試、此時心才略定、幸而柏樹不高、沒有傷、趕緊復盤上樹、遠眺女郎時、却安然的仍向前行、此時余心神似定、隨尋那黑獸、杳無蹤跡、正自驚疑、忽聽山澗裏呼的一聲、那黑獸早從水中躍出、躍的一丈多高、落在陸地上、草叢裏亂滾

原來那獸旣受三彈、痛不可忍、遂一躍而入山澗、冀圖止痛、遂料水浸傷口、彌浸愈痛！

一九三〇、八、六、
遊甘露寺歸於天津

看住你的花兒

春景裏、你看住你園裏的花
——群々蜜蜂、一對
對的蝴蝶、都飛到你那紅枝綠葉的界限裏、嗅着她的香採着她的蜜、她引誘好多的狂蜂浪蝶、在她那美麗的艷態上下左右的飛舞、忙個不休、這是你養花的好處！
你前天告訴了我、你的花園公開、認爲蜂蝶的採花區、你今天又對我說、你嚴守着你的界限、神聖不可侵犯的不准遊入來往、玩弄一切、狂蜂浪蝶、一概逐除、唉！唉！我知到了你的心意啊！
花好留你自己玩、花香留你自己嗅、花朵任你自己採、花菓任你自己收、看住吧！看住吧！恐怕狂蜂浪蝶要來偷香呢！

西曙寄於海城、三、
三小學校1930,9,8,

儒墨政治與宗教（二）

（王德生）

（尙書臯陶謨曰天聰明自我民明威 又孟子引泰誓逸文曰天視自我民視天聽自我民聽 又康誥曰 天畏棐忱民情 大可見 又左襄卅一傳引書曰民之所欲天必從之 又左襄十四傳晉曠曰天生民而立之君使司牧之勿使失性畏…天之愛民甚矣豈其使一人肆於民上 又論語曰四海困窮天師祿永終 又盤庚曰恭承民命 又召誥曰顧畏民命又孟子曰民爲貴社稷次之君爲輕是故得乎丘民而爲天子得乎天子而爲諸侯得乎諸侯而爲大夫）

君臣相對之說

（論語定公問 君使臣臣事君如之何孔子對曰君使臣以禮臣事君以忠 又齊景公問政於孔子孔子對曰君々臣臣父父子子 又孟子告齊宣王曰君之視臣如手足則臣視君如腹心君之視臣如犬馬則臣視君如國人君之視臣如土芥則臣視君如寇讎王曰禮爲舊君有服何如斯可爲服矣曰諫行言聽膏澤下於民有故而去則君使人導之出疆又先於其所往去三年不反然後收其田里此之謂三有禮焉如此則爲之有服矣今也爲臣諫則不行言則不聽膏澤不下於民有故而去則君搏執之又極之於其所往去之日遂收其田里此之謂寇讎寇讎何服之有 又禮記檀弓穆公問於子思曰爲舊君反服古與子思曰古之君子進人以禮退人以禮故有舊君反服之禮也今之君子進人若將加諸膝退人若將隊諸淵毋爲戎首不亦善乎又何反服之有）

及夫征誅之論

（孟子 齊宣王問曰湯放桀武王伐紂有諸孟子對曰於傳有之曰臣弑其君可乎曰賊仁者謂之賊賊義者謂之殘殘賊之人謂之一夫聞誅一夫紂矣未聞弑君也）

其利弊之相去、不亦遠乎、且儒者於君主、雖言世襲、然其所汲汲 相期者、則爲禪讓 觀論語稱堯則天

子宜勸我之言

（墨子貴義曰子墨子自魯即齊過故人謂子墨子曰今天下莫爲義子獨自苦而爲義子不若已子墨子曰今有人於此有子十人一人耕而九人處則耕者不可不益急矣何故則食者衆而耕者寡也今天下莫爲義則子宜勸我者也）

可概見矣、乃求治之精神雖同、而論治之思想則異儒者不言國家之起原、而 其本在家在身

（論語子曰書云孝乎惟孝友於兄弟施於有政）

（大學曰古之欲明明德於天下者先治其 國欲治其國者先齊其家欲齊其家者先修其身又孝者所以事君也弟者所以事長也慈者所以事衆也…………

（未完）

香

（朱□）

一身脂粉香、鄉村半月粮！
粉不成壺漿、香不充飢腸、
安得美人盡慈悲、脂粉香成
麥飯香！
幸而你的玫瑰花已經消逝、
鴻雁飛來一隻、
說憔悴的玫瑰花已經消逝、
這不幸的鄉音、
使素抱達觀的花主人也知道
哭泣

△　△

『幸而你的玫瑰花已經消
逝、
這是你作主主人的幸福
也是你的玫瑰花前世所修
！』
猙獰張開露着猿牙的口吻
「你看看你故鄉啊！
何處沒有我酷害的權威？
何處沒有我殺人的血跡？
多少的桃花被我揉碎、
多少的白蓮也染了汚泥、
幸而你的玫瑰已經消逝！
「你看看你的故鄉啊！
到處都是我殘暴的子孫、
到處都睡着被我刺殺的骸
屍、
多少的菊花、不能在陶潛
離下保持隱逸、
多少的梅花不能爲林和靖
保持貞節、
幸而你的玫瑰花已經消逝
！」

△　△

還有啊！
梨花帶雨而哭泣、
我還要剷除她殖生的種子
海棠對秋而悲泣、
我還要捽倒她垂老的枯幹
幸而你的玫瑰花已經消逝
！

△　△

「你再看一看你自己的周圍
東西南北都佈滿着我殘酷的
同類、
你自哭尚不暇、
又何暇爲你已經消逝的玫瑰
花哭泣！」

阿根廷之革命領袖

阿根廷革命成功之爲里布爾將軍於奏凱後在不宜諾斯艾列斯市中乘汽車馳騁之情形將軍曾任美國騎兵隊之將校並有服務德國陸軍之經驗云

昨日花開今日謝去年登臺今
年拆爲周王孫走馬遊、知否
明月有盈缺

女工廠的姑娘

（淡雲女士）

—呈雲霞妹妹—

姑娘！
你美麗的女王
你那不整齊的長髮
不加梳理地垂散四旁
我愛你活潑的姿態
我愛你品性天眞和藹
啊！姑娘！
你爲什麼面容是那樣蒼白？
在你話語中已流露出你的酸
情
我是如何的頭痛心衰！
姑娘！
你美麗的女王

於一九三〇、十一、六
吉女中十二班

初雪

（淡雲女士）

北風吹起
黑雲佈滿了空際
落葉般的雪片飄飄墜地
高樓、還山
變成另一個宇宙！
清高啊！雪後的景物
枝頭的積雪愈顯得英秀
一切靜寂、畏縮、戰慄
還强的風吹着雪
很不自由的落下
我、兀自對着窗外發痴！

一九三〇、十一、二雪夜

『……母之愛……』

美國蘇拉廸爾菲亞動物園之母猿摟其愛兒之親熱情態

獻給本刊裡的一位詩家

（月霧露）

我一切的心情
都寫出你手中
我感激無量
報謝無方
讀你那兩個「雨夜」的詩
或許我們的愁傷同時
我想說的話你能替我寫出
天眞的詞句決無絲毫虛語
再有兩篇「寄！」的詩
讀後我斷定你是個天眞人兒
你愛的新月與友朋皆出於眞
情
現世無目的而有愛者就稀於
晨星
更有一篇是關於國家
不知何事感君作出這國民應
讀的語言！
「……反抗意外的劫難
珍重祖宗的遺產……」
還有兩篇是出遊後的作品
松花江邊你對故縣悵望
在那黃昏時分你聽到淒切的
琴聲即至落淚
你的富有情感眞使我欽佩
我所說的一切皆非虛譽
句句都出自我誠摯的心裡
你閱後如果知道我所說的是
你
請你下次在詩稿後邊寫明你
的住址

十九年十一月十一日中宵

淒風苦雨

（月霧露）

（一）
這是誰箇的權威？
布到人間這淒風與苦雨、
我本是流浪人兒、
怎經得起這寂寞的聲嚮。
（二）
聽！室外蕭々的風、
襲擊着樹木作出如哭之聲
還有那洒々的雨、
我的心喲不堪牠殘暴的洗滌
（三）
彼此風雨的欺虐、
這深夜雙目不得一合、
更有那失意情事件件！
時刻侵逼着我的惱關。
（四）
兩月以前我想現在早已別去
這裏、
誰知如今一尺也未離這苦悶
的境地、
希望雖深沈海底、
意志絲毫也無變移。
（五）
恐火將焚化了我的身軀、——
但我還有堅決的自恃之力、
爲問我慘苦的命運何時而盡
只見那玻璃窗上滴點淚痕…
（六）
我想他只有這一次的悲泣、
再有即是來年可喜的春雨、
若拿雨作我的象徵、
那慘苦的命或許就此止終。
（七）
忽地！風也停、雨也停、
月光直射入室中、
又聽得遠方鷄鳴！
與那海潮之聲。
（八）
我欣喜的步到園裡、
探視這淒苦風雨過後的景氣
樹木高伸着枝幹、
猶掛着葉子二三點點……
（九）
呵！天氣已近初冬、
身着薄衣極覺嚴冷、
奈何奈何？！
一寒至此誰憐我？……

民十九年十月三十一日、
淒風苦雨後、黎明前作
寄自大連市外

新書目錄

▲一夜之愛　大洋二角
▲枕上隨筆　大洋三角
▲賢明的父母　大洋二角
▲少女日記　大洋一元四
▲寄小讀者　大洋八角
▲自己的園地　大洋八角
▲新都的贈品　大洋三角
▲性慾與性愛　大洋六角五
▲女性美　大洋二角
▲雨天的書　大洋八角
▲性而已　大洋一角
▲日記九種　大洋七角五
▲西山之雲　大洋三角
▲談虎集　大洋三角
▲旅伴　大洋五角
▲呆女婿故事　大洋四角五
▲幼稚園研究　大洋四角
▲昨日之花　大洋七角
▲情書一束　大洋八角
▲管他呢　大洋五角五
▲巧舌婦故事　大洋四角
▲飄渺的夢　大洋五角
▲瀏[illegible]西南風　大洋四角
▲故鄉　大洋八角
▲櫻花集　大洋六角
▲新仔婿故事　大洋四角
▲民間趣事新集　大洋一元二
▲殘夜　大洋五角
▲夜哭　大洋三角五
▲露絲　大洋四角

附啓

▲函購辦法
外埠函購如有匯款不便者可以郵票代用但照九五扣計算有汗損或揭不開者或各省限於本省通用之郵票一律不收郵費約照書價加一成有餘退還不足照補特此謹佈
敝號之圖書目錄現已出版如蒙索閱請附郵票二分當即寄奉不誤

大連市沙河口大正通
啓明書社
電話九四二七番

發行人　西片朝三　編輯人　金念曾　印刷人　金墓章